

Uwaga, zmiany!

Wybieramy nowy samorząd

Już 16 listopada będziemy wybierać burmistrza oraz radnych miejskich, powiatowych i do sejmiku województwa.

W całym kraju wybierzemy blisko 47 tys. radnych i 2,5 tys. wójtów, burmistrzów i prezydentów miast. Mieszkańcy Lędzin wybiorą 15 radnych miejskich, 5 z 17 radnych powiatowych i 6 z 45 do sejmiku województwa. Głosować będziemy w inny sposób niż cztery lata temu. Do 2012 roku nasze miasto posiadało dwanaście okręgów wyborczych, w tym trzy – dwumandatowe. Kodeks wyborczy wprowadził zasadę jednomandatowych okręgów wyborczych w gminach do 20 tys. mieszkańców do których zaliczają się Lędziny. Zmiana przepisów spowodowała konieczność podjęcia przez Radę Miasta Lędziny uchwały dokonującej podziału miasta Lędziny na piętnaście jednomandatowych okręgów wyborczych.

Szczegółowe informacje dotyczące okręgów wyborczych i obwodów głosowania znajdują się na str. 8. Dla wyjaśnienia informujemy, że w tabeli dotyczącej podziału miasta na obwody głosowania wyszczególniono kolorystycznie podział na okręgi wyborcze.



Wybraliśmy sześć projektów, które będą zrealizowane w ramach budżetu obywatelskiego w 2015 r

► W ramach projektu Budżet Obywatelski mieszkańcy zgłosili aż 25 projektów, jednakże dwa zadania nie zostały pozytywnie zweryfikowane z uwagi na fakt, że jeden z nich wpłynął po terminie, natomiast drugi nie wpisał się w zadania własne gminy. Pozostałe 23 projekty przedstawiono mieszkańcom. W głosowaniu udział wzięło ogółem 2 923 osób z czego 2 629 głosów uznano za ważne natomiast 294 głosy zostały uznane za nieważne. Najwięcej głosów zdobyły zadania: „Budowa siłowni pod

Obywatelskie decyzje

chmurką” na terenie Zespołu Szkół w okręgu 1 (273 głosy), „Plac Fitness” przy ulicy Ks. Kontnego w Lędzinach-Stawiska w okręgu 2 (227 głosów) oraz w okręgu nr 3 projekt „Spełniamy marzenia – budowa placu zabaw”, który ma być zrealizowany w Lędzinach przy ul. Murckowskiej, na terenie znajdującym się przy wiadukcie (390 głosów). Ponieważ każdy okręg miał określony budżet – 50 tys. zł dla okręgu 1 i po 100 tys. w okręgach nr 2 i 3 – w okręgach nr 2 i 3 środki zostały rozdysponowane

na projekty, które wyczerpują pulę środków. Na terenie okręgu nr 2 zrealizowane zostaną jeszcze dwa projekty: „Szkolne centrum informacji (biblioteka) w Szkole Podstawowej nr 1 Lędziny”, cieszący się poparciem 198 osób oraz „Multimedialna pracownia językowa” w tej samej szkole, na który zagłosowało 78 osób. Do nietypowej sytuacji doszło w okręgu nr 3, gdzie zrealizowany zostanie projekt „Monitoring placu zabaw” w Lędzinach przy ul. Grunwaldzkiej, który zdobył zaledwie je-

den głos. Stało się tak dlatego, że realizacja zwycięskiego projektu kosztować będzie blisko 70 tys. złotych i pozostałe środki wystarczą jedynie na wykonanie wspomnianego monitoringu. Wszystkie pozostałe przekroczyłyby już zaplanowany budżet.

„Budżet Obywatelski” był programem pilotażowym i jak każdy taki projekt, został poddany analizie. - Na podstawie doświadczeń i przebiegu całej procedury wyciągnęliśmy wnioski, dotyczące realizacji projektu w przyszłym roku – za-

uważa Alicja Bobiec, Sekretarz Miasta. – Na pewno przydałoby się uproszczenie formularza zgłoszeniowego projektów. Zamierzamy też poddać analizie granice okręgów a w szczególności okręgu nr 1. Mając na uwadze sugestie mieszkańców Górek zastanawiamy się, nad utworzeniem dwóch oddzielnych okręgów dla Górek i Goławca.

Poddane analizie zostanie również granice okręgu nr 3 pod kątem ewentualnego jego rozszerzenia o mieszkańców osiedla Centrum I i Centrum II, jednak zdaniem pani Alicji Bobiec wszystkie takie kroki poprzedzą konsultacje z mieszkańcami.

jmk

Jarmark Świąteczny
6-7 grudnia godz. 15.00 - 19.00

Zapraszamy zainteresowanych przedsiębiorców do zgłaszania swojego udziału w Miejskim Ośrodku Kultury w Lędzinach pod numerem telefonu: 32 326 78 33

Z burmistrzem Łędzin, **Wiesławem Stambrowskim** rozmawia Jolanta Marondel-Kotlarz

Nie zamierzam spocząć na laurach

► **Panie Burmistrzu, jak pan ocenia minione osiem lat?**

Na pewno były to lata trudne, wypełnione ciężką pracą, ale też bardzo owocne. Dobiega końca projekt Uporządkowania Gospodarki Ściekowej w Gminie Łędziny. Dzięki temu miasto nie tylko będzie już skanalizowane, ale równocześnie w tym samym czasie na większości ulic gminnych i powiatowych wykonano nową nawierzchnię, często wykonując drogę od podstaw wraz z podbudową. Przy okazji wykonano nowe chodniki czy zjazdy, w sumie na terenie miasta położono prawie 50 kilometrów bieżących nowych jezdni o nawierzchni asfaltowej, co stanowi ponad 60 proc. wszystkich dróg. Chciałbym przy okazji przeprosić mieszkańców za wszelkie niewygodny związane z remontami i podziękować im za wykazaną cierpliwość.

Wraz z budową kanalizacji zbudowano od podstaw oczyszczalnię ścieków „Ziemowit” i zmodernizowano oczyszczalnię ścieków w Hołdunowie.

► **Musiała to być bardzo poważna i kosztowna inwestycja...**

Przyznam, że jak na możliwości naszego miasta – ogromnie. Całość prac związanych z kanalizacją wraz z oczyszczalnią kosztowała prawie 1,71 milionów złotych. Prac na tak ogromną skalę jeszcze w Łędzinach nie było. Jednak trzeba było podejść do inwestycji kompleksowo bo ścieki muszą trafić w miejsce, gdzie będą z sposób przyjazny dla środowiska racjonalnie zagospodarowywane. A przecież w mieście realizowano jeszcze wiele innych projektów, jak choćby „Plac Farski”. Kwotowo może nieporównywalny, bo to zaledwie, czy aż – ponad 5,2 mln zł, ale o niebagatelnym znaczeniu, bowiem wpływający na wizerunek Łędzin. Dzięki niemu miasto zyskało unikatowe miejsce, gdzie można przyjść na organizowane przez MOK imprezy kulturalne, wysłuchać artysty na „Scenie pod Lipami”, wstąpić do jednego z ulokowanych tam stowarzyszeń czy też po prostu zjeść dobry obiad w restauracji. Myślę, iż na szczególną uwagę zasługuje fakt, iż inwestycja otrzymała nagrodę od Ministra Infrastruktury, Elżbiety Bierkowskiej oraz wygrała w ogólnopolskim plebiscycie w konkursie Modernizacja Roku 2013 w kategorii Rewitalizacja obszarów i zespołów urbanistycznych.

W poprzednich latach wśród Mieszkańców Łędzin często słyszałem głosy, iż sąsiednie miasta mają swój rynek, wyprzedzają nas pod kontem jakości dróg, wykonanej kanalizacji. Teraz można z pewnością powiedzieć, iż przez te ostatnie cztery lata co najmniej nadgoniliśmy te zaległości, a moim zdaniem – nawet zrobiliśmy o krok więcej.

► **Skąd miasto wzięło środki na tak gruntowne i kosztowne prace?**

Starłem się wykorzystać każdą nadarżającą się dla naszego miasta okazję,



ję, aby pozyskać środki zewnętrznego finansowania, w tym przede wszystkim te pochodzące z funduszy pomocowych Unii Europejskiej oraz programów rządowych. Udało się ściągnąć sporo pieniędzy do miasta. Ostatnio na rewitalizację części Zalewu. Trzeba mieć tylko dobry projekt, który przekona komisję przyznającą granty.

► **Pod względem inwestycji Miasto zrobiło milowy krok, wręcz rewolucję.**

Można to wyraźnie zauważyć poruszając się po Łędzinach, ale Miasto to przecież nie tylko drogi, kanalizacje i nawet najpiękniejszy rynek. To przede wszystkim także ludzie.

Tak, zgadzam się. Dlatego, pomimo ogromnego zaangażowania związanego z budową kanalizacji, dróg i innych inwestycji, nie chciałem przerwać rozpoczętego na początku mojej pierwszej kadencji programu modernizacji i roz-

budowy łędzińskich szkół. Dla mnie, byłego nauczyciela jest to szczególnie istotne. W tym roku oddaliśmy boisko wielofunkcyjne przy Gimnazjum nr 2 w Hołdunowie, będące częścią zaprojektowanego kompleksu sportowego, którego całościowe wykonanie zamierzam zrealizować w kolejnych latach.

W 2012 roku przy Zespole Szkół na Goławcu również powstało boisko wielofunkcyjne, lecz to też dopiero I etap inwestycji, w II etapie, zgodnie z projektem planowane są bieżnie, drugie boisko i parking przy boisku. W tym roku zakończono rektyfikację obiektu po ustaniu wpływów szkód górniczych, na przyszły rok przewidywane jest ocieplenie ścian budynku, szkoła stanie się bardziej ekologiczna i zyska nowoczesny wygląd.

Spore zmiany planowane są też na Szkole Podstawowej nr 3, do tej pory były wykonywane tylko niezbędne prace, z uwagi na prowadzoną w tym obszarze eksploatację górniczą. Do zrealizowania czeka projekt modernizacji przyziemia szkoły z kuchnią, niezbędne jest wykonanie parkingu przy szkole i nowego placu przed szkołą.

W kolejnej kadencji zamierzam zrealizować wykonany już w pierwszej kadencji projekt rozbudowy Szkoły Podstawowej z OJ nr 1 w Łędzinach, w 2011 roku zostało wykonane z niego tylko boisko wielofunkcyjne, pozostała jeszcze bieżnia, boiska, parkingi, a przede wszystkim nowa sala sportowa i rozbudowa istniejącego budynku szkoły.

► **Istotnie – plany imponujące. Można by powiedzieć że w łędzińskich szkołach będzie się wiele działo. Czy czeka nas „kadencja dla szkolnictwa”?**

W pewnym sensie na pewno tak, co nie znaczy jednak, że mój program skupić się będzie tylko na inwestycjach

w szkolnych, tak jak w kończącej się kadencji, pomimo zaangażowania prac przy kanalizacji, drogach, „Placu Farskim”, powstało piękne przedszkole przy ulicy Stadionowej. W przyszłej kadencji na pewno na szeroką skalę będzie realizowana modernizacja budynku przy ulicy Łędzińskiej 14 tzw. „Fundacji z basenem”. Już przystąpiliśmy do wykonywania dokumentacji projektowej, wykonano nowe przyłącze elektryczne ze stacją transformatorową, złożyliśmy wniosek o dofinansowanie ze środków Unii Europejskiej. Teraz czekamy na ostateczne rozstrzygnięcia, ponieważ stoimy przed kolejnym rozdaniem środków na lata 2014-2020. Jestem przekonany, iż za cztery lata budynek będzie wyglądał jak na zdjęciu wizualizacji, tak jak cztery lata temu, gdy pokazywałem Mieszkańcom Plac Farski, który dziś możemy oglądać na żywo.

► **Powróćmy do przedszkola przy ulicy Stadionowej, wstępnie zakładano, że adaptacja połowy budynku na przedszkole wyniesie ok. 2 mln. zł, rzeczywisty koszt po wykonaniu okazał się dwukrotnie wyższy, z czego wynikają te rozbieżności?**

Zgadza się, z tym, że jak Pani słusznie zauważyła – zakładano adaptację połowy budynku, ostatecznie adaptacji i przebudowie zostało poddane ponad 75 procent powierzchni budynku, dzięki czemu przedszkole ma nowoczesną kuchnię. W efekcie modernizacji parteru klub zyskał szatnie i zaplecze z prawdziwego zdarzenia, budynek został rozbudowany o nową klatkę schodową dla przedszkola. Obiekt jest kompleksowo wyposażony, z bezpiecznym placem zabaw dla dzieci. Przedszkole i klub mają osobne wjazdy i place, teren przy budynku jest monitorowany i oświetlony.



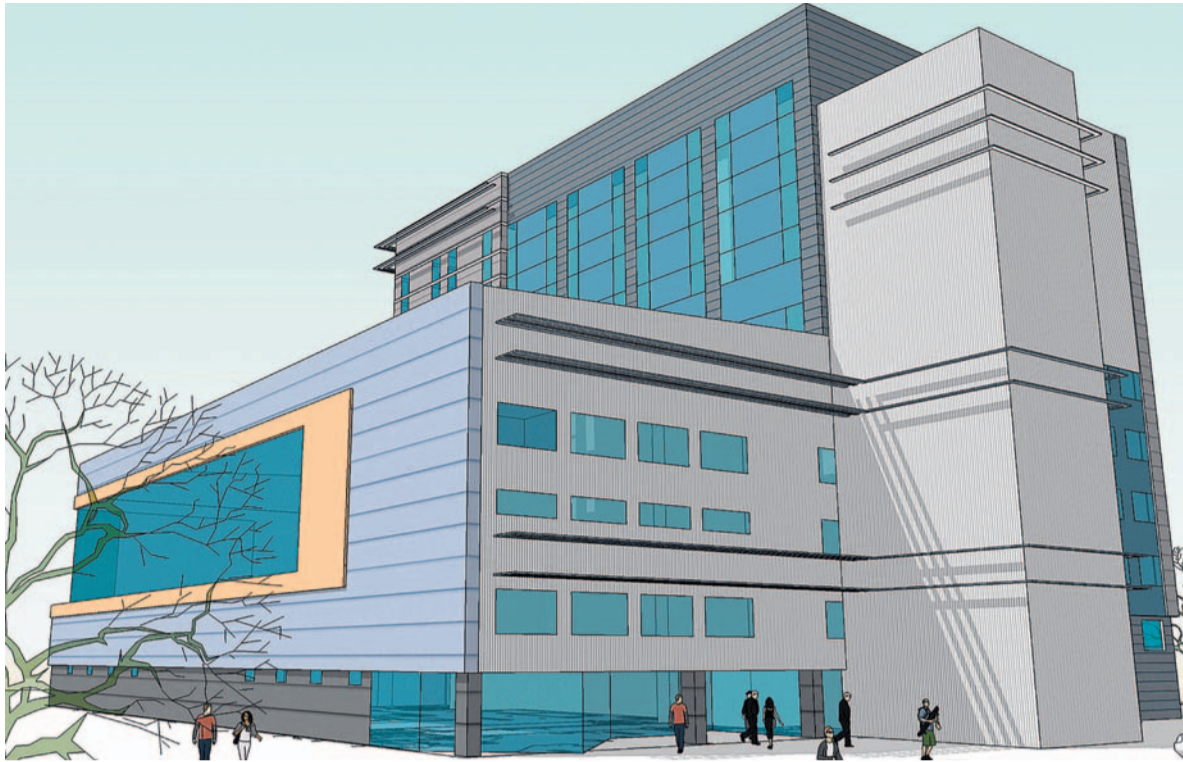

Docelowo w kolejnym etapie inwestycji, dotyczącym już tylko części klubowej zostanie przebudowane i wyremontowane pierwsze i drugie piętro części klubowej. Planowany jest też parking dla autobusów i samochodów.

► **Wreszcie niedokończony i stojący przez wiele lat w większości opustoszały budynek zaczął tętnić życiem. A co z planami na „Zalew” po drugiej stronie ulicy Stadionowej?, to chyba jeden z Pana punktów programu wyborczego?**

Każdy kto zjeżdża z ulicy Łędzińskiej na ulicę Stadionową, z pewnością zauważy wielkie zmiany. Wzdłuż drogi wykonaliśmy nowy chodnik, oświetlenie uliczne, skatepark przy basenie. Wyremontowano również toalety przy stadionie, które latem są do dyspozycji korzystających z basenu. Ale to dopiero początek, gdyż – jak wspominałem – Gmina pozyskała dofinansowanie ze środków Regionalnego Programu Operacyjnego Województwa Śląskiego i do przyszłego lata powstaną jeszcze alejki spacerowe na terenie ośrodka i plac zabaw. Ponadto cały teren zostanie oświetlony nowoczesnymi lampami. Docelowo obok nowo wybudowanego krytego kortu tenisowego powstanie otwarta ściana treningowa oraz boisko do piłki siatkowej z trybunami i siłownia terenowa.

► **Ciągle nie rozwiązana pozostała kwestia przejazdu kolejowego przy sklepie Carrefour. Dało się to szczególnie odczuć podczas przebudowy ulicy Beskidzkiej w Tychach, kiedy to część kierowców, omijając korki przejeżdżała przez Łędziny...**

Problem przejazdu był wielokrotnie podejmowany czy to ze Starostą, Dyrektorem Kopalni, czy przedstawicielami kolei. Zawsze jednak kwestia sprowadzała się do dużych nakładów finansowych. Miasto ma przygotowaną koncepcję wykonania tunelu samochodowego z przejściem dla pieszych pod torowiskiem kolejowym, jednak wiąże się to ze zmianą organizacji ruchu w tej części miasta i dużymi nakładami finansowymi, co w obliczu prowadzonej budowy kanalizacji w ostatnich latach a następnie modernizacją dróg, było trudne do realizacji.

Na razie ze środków Powiatu poszerzona została ulica Hołdunowska. Na odcinku od przejazdu kolejowego do ulicy Fredry mamy trzeci pas, który z pewnością w dużej mierze niweluje powstające korki w godzinach największego natężenia ruchu.

► **A co dalej z ulicą Hołdunowską?**

W przyszłym roku planowana jest budowa ronda u zbiegu ulic Murckowskiej, Gwarków i Hołdunowskiej wraz z przebudową ulicy Gwarków i Mur-

ckowskiej. Wspólnie z Powiatem złożyliśmy wniosek o dofinansowanie 50 procent inwestycji w ramach programu wieloletniego „Narodowy Program Przebudowy Dróg Lokalnych...”. Pozostała połowa, czyli około trzy mln zł. zostanie pokryta proporcjonalnie z budżetu Gminy Łędziny i Starostwa Powiatowego. Całość projektu opiewa na kwotę 6 mln. złotych. Będzie to już drugie rondo realizowane wspólnie z Powiatem, po rondzie na skrzyżowaniu ulic Łędzińskiej i Pokoju, od strony wjazdu z Bierunia, którego budowa dobiega już końca i które również otrzymało dofinansowanie zewnętrzne. W przyszłym roku Powiat zamierza rozpocząć także przebudowę pozostałego odcinka ulicy Hołdunowskiej od Przeszkola nr 2 do planowanego ronda na skrzyżowaniu z ulicą Gwarków i Murckowską. Miasto natomiast będzie kontynuować wymianę oświetlenia ulicznego.

► **Oświetlenie uliczne w ostatnich latach pochłonęło znaczną część środków z budżetu miasta. Czy w obliczu tak napiętego budżetu, tego typu zadania nie mogły poczekać, na przykład do zakończenia budowy kanalizacji?**

W okresie ostatnich czterech lat wydaliśmy na oświetlenie prawie milion złotych. Dzięki temu oraz inwestycjom, które zostały wykonane w okresie mojej pierwszej kadencji Łędziny są jedną z najlepiej oświetlonych gmin w okolicy, co ma bezpośrednie przełożenie na poziom bezpieczeństwa na drogach, osiedlach czy innych miejscach publicznych. Trudno jest przekładać na później tego typu inwestycje.

► **Poruszając kwestię bezpieczeństwa, nie sposób też nie spytać Pana o to, kiedy w końcu powstanie chodnik pomiędzy Górkami a Goławcem?**

Sprawę utrudnia fakt, że jest to droga powiatowa. W tej kadencji przy współpracy gminy z powiatem został wykonany chodnik w dalszej części ulicy Goławieckiej, gdzie były prowadzone prace modernizacji kanalizacji i należało wykonać wszystkie prace za jednym razem. Właśnie rozmawiam na ten temat z władzami powiatu i myślę, że to już kwestia najbliższego roku, dwóch, kiedy na tym odcinku drogi pomiędzy Górkami i Goławcem powstanie chodnik a całość drogi będzie oświetlona.

► **W ubiegłym roku na Goławcu powstała nowa filia Przychodni Rejonowej nr 2 MZOZ obsługująca mieszkańców Goławca i Górek, która przez lata mieściła się przy ul. Goławieckiej 64. Jakie są Pana dalsze plany dotyczące Miejskiego Zespołu Opieki Zdrowotnej w Łędzinach?**

Na dzień dzisiejszy wyremontowaliśmy wszystkie nasze jednostki opieki zdrowotnej. Przychodnia Specjalistyczna przy ulicy Pokoju wyposażona w nowoczesny sprzęt, Oddział Szpitalny Rehabilitacji Narządu Ruchu jak i pozostałe jednostki świadczą swoje usługi na wysokim poziomie. Dzięki dofinansowaniu otrzymanemu ze środków Unii Europejskiej, w drugiej połowie bieżącego roku w wysokości miliona złotych na kompleksową informatyzację MZOZ-u, usprawnieniu ulegnie rejestracja pacjentów, ustalenie wizyty u lekarza, czas oczekiwania oraz zostanie wprowadzone wiele innych udogodnień, które na pewno zoptymalizują pracę przychodni co w efekcie przyniesie wiele korzyści dla pacjentów.

► **Planuje Pan kolejne inwestycje w obszarze kultury, czy po „Placu Farskim”, na którym zorganizowanych zostało już wiele imprez, koncertów, chociażby zespołu „Czerwonych Gitar”, i który został doceniony na arenie ogólnopolskiej, zamierza Pan już spocząć?**

Na pewno nie spocznę na laurach. Intensywne prace prowadzone są w budynku Miejskiego Ośrodka Kultury przy ulicy Hołdunowskiej, gdzie do tej pory została wymieniona cała stolarka okienna. Założone są nowe, drewniane stylowe okna. W dalszym etapie planowane jest odrestaurowanie elewacji budynku, która została przykryta plastikowymi panelami. Z pewnością będzie wyglądać równie efektownie jak budynek „plebanii”, a może nawet i okazałej.

Oczywiście w naszej krótkiej rozmowie nie sposób omówić wszystkich planowanych inwestycji, remontów, chociażby budynku przy ulicy Pokoju 37, w którym powstaną kolejne mieszkanie socjalne, na które już dostaliśmy dofinansowanie, budynku przy ulicy Łędzińskiej 47, Pokoju 106, budynku tzw. „owczarni” czy modernizacji pozostałych dróg miejskich. Sukcesywnie będę dalej upiększał Nasze Miasto, nowymi, kolorowymi klombami kwiatowymi, zielenicami, skwerami, przybędą nowe place zabaw w miejscach, w których do tej pory nie udało się ich jeszcze zrealizować a jest społeczna potrzeba, jak również modne w ostatnim czasie siłownie zewnętrzne.

Myślę, że dotychczasowe moje działania, oparte na wieloletnim programie rozwoju Miasta i dialogu, pokazały, że wspólną pracą, zaangażowaniem, uczestnictwem w wyborach samorządowych, możemy zmieniać Jego oblicze a zarazem podnosić poziom bezpieczeństwa i komfortu swojego życia.

► **Dziękuję za rozmowę.**

Jeszcze o festynie

W związku z interwencjami mieszkańców Smardzowic przekazujemy autoryzowaną informację, dotyczącą III Dożynkowo – Rodzinnego Festynu „Przy Kaplicze”.

► Przeprowadzony z wielkim rozmachem festyn odbył się 6 września pod patronatem MOK-u, jednak za jego przygotowaniem stał, jak co roku, komitet organizacyjny pod przewodnictwem radnego Edwarda Urbańczyka, w którym działali: Kasia i Piotrek Okoń, Beata i Marek Przybyła, Tomek Nowak oraz po raz pierwszy Piotrek Czerniak. Należy jednak podkreślić, że za niepowtarzalną, rodzinną atmosferę festynu odpowiedzialni są wszyscy mieszkańcy Smardzowic.

Zaczął się wszystko jak co roku od barwnego korowodu (amazonki, traktory, sprzęt rolniczy, ogrodniczy, quady itp.). Zgodnie z tradycją, na czele jechała bryczka Józka Habeloka ale tym razem wiozła tylko naszego proboszcza, ks. Marka Płazę, bowiem burmistrz Wiesław Stambrowski otwierał orszak pojazdów, prowadząc jeden z największych traktorów. Po krótkim przemówieniu za-

bawa rozpoczęła się na dobre. Dzieci miały swój raj na łące przy kapliczce (zjeżdżalnie, kule wodne, trampolina, malowanie twarzy, wata, popcorn itp.), natomiast biesiada rodzinna rozpoczęła się w barze „U Majmura”, gdzie wszystkich uczestników (a byli tu także mile przyjeźdźcy mieszkańcy Hołdunowa, Łędzin czy Imielina) witano kołoczem weselnym oraz typowo śląskimi przysmakami.

Jak co roku największą atrakcją była słynna już w ościennych miejscowościach „smardzowicka stryka” Do tańca przygrywał oraz konkursy prowadził zespół „Kaprys”. Nowością tegorocznego festynu był pokaz hippiki wierzchowców z hodowli Anny i Tomka Nowaków. Należy zaznaczyć, że w organizacji festynu zaangażowanych było znacznie więcej osób, a szczególne podziękowania organizatorzy pragną przekazać dwóm rodzinom państwa Nowrockich, państwu Wójcik, Januszowi Lech, Rudolfowi Wagstyl oraz Józefowi Brom. Jednocześnie informujemy, że w barze „U Majmura” znajduje się kilkaset zdjęć z festynu, a jego uczestnicy mogą je sobie zabrać na pamiątkę

Szanowni Mieszkańcy,

przypominamy, iż **15 września 2014** upłynął termin płatności **III raty podatku** od nieruchomości, podatku rolnego oraz podatku leśnego, zbliża się 15 listopad 2014 r. tj. termin płatności **IV raty podatku** od nieruchomości, podatku rolnego oraz podatku leśnego. Ponadto przypominamy, iż **15 września** upłynął termin płatności **II raty podatku** od środków transportowych. Wpłaty należy dokonywać na rachunek bankowy Gminy Łędziny w Banku Spółdzielczym o/Tychy 96 8435 0004 0000 0000 6233 0006 lub w kasie urzędu miasta.

Kasa Urzędu Miasta jest czynna w następujących godzinach: poniedziałek od 8.00 do 12.00 i od 13.00 do 16.30, wtorek od 8.00 do 12.00 i od 13.00 do 15.00, środa od 8.00 do 12.00 i od 13.00 do 15.00, czwartek od 8.00 do 12.00 i od 13.00 do 15.00, piątek od 8.00 do 12.00 i od 13.00 do 13.30

Pani
Halinie Resiak
Radnej Rady Miasta Łędziny
wyrazy współczucia po śmierci
Matki
składa
Teresa Ciepły
Przewodnicząca Rady Miasta
wraz z radnymi VI kadencji
oraz
Burmistrz Miasta Łędziny
wraz z pracownikami Urzędu

Rodzinie, bliskim,
znajomym tragicznie zmarłych:
Brygidy Frosztęga-Kmiecik
Dariusza Kmiecik
i ich syna
Remigiusza
wyrazy szczerego współczucia
składa
Burmistrz Miasta
Wiesław Stambrowski
wraz z pracownikami Urzędu.

Z **Teresą Ciepłą**, przewodniczącą Rady Miasta rozmawia Jolanta Marondel-Kotlarz

Kadencja trudnych decyzji

► **Jak ocenia pani minione cztery lata?**

Był to okres bardzo trudny. Na początku kadencji wiedziałam, że nie będą to łatwe lata, że trzeba będzie się zmierzyć z ogromnym, bardzo ciężkim zadaniem, jakim jest Uporządkowanie Gospodarki Ściekowej w Gminie Łędziny. Tymczasem inwestycja okazała się jeszcze trudniejsza, niż się spodziewałam, ponieważ przy okazji prac kanalizacyjnych wykorzystano okazję aby zmodernizować drogi. Poza tym w mieście realizowano jeszcze szereg innych inwestycji – Plac Farski, rekultywację Zezpołu Szkół na Goławcu, to wszystko wymagało od nas, radnych podjęcia szeregu niełatwych i nie zawsze popularnych decyzji.

► **I te wszystkie trudne decyzje tak bez tarć przechodziły podczas sesji?**

Kiedy byłam w Radzie Miasta poprzedniej kadencji, nieraz zdarzało się, że sesje się przeciągały, ponieważ każdy problem był szeroko omawiany – najpierw w komisjach, a potem w dyskusjach na forum Rady Miasta. Kiedy cztery lata temu zostałam wybrana na Przewodniczącą Rady postanowiłam, że w tej kadencji głosowanie będzie przebiegało sprawniej, bo wszelkie dyskusje i polemiki będziemy prowadzić w komisjach, aby podczas sesji ograniczyć się jedynie do podjęcia stosownych uchwał. W czasie przeprowadzonych posiedzeń sesyjnych podjęliśmy 429 uchwał. Spośród 420 uchwał, które zostały podjęte w głosowaniu jawnym 308 zostało podjętych jednoznacznie, co stanowi ponad 73 proc. podejmowanych uchwał. Tylko jedna uchwała nie została podjęta. Rada Miasta podjęła też 12 stanowisk i apeli w sprawach ważnych dla gminy i jej mieszkańców. W ostatnim okresie na sesji nadzwyczajnej Rada Miasta w swoim stanowisku negatywnie odniosła się do likwidacji przez Kompanię Węglową deputatu węglowego dla emerytów i rencistów. Smutnym doświad-

zeniem VI kadencji była śmierć w radnego Emila Piątka, przewodniczącego Komisji do spraw Ochrony Środowiska, która miała miejsce 23 marca 2012 r. Jego miejsce w Radzie Miasta zajął pan Czesław Orzegowski, który złożył ślubowanie na sesji w dniu 28 czerwca 2012 r.

► **Które z uchwał były najważniejsze?**

Te, które trzeba było podejmować co roku i wymagały szczegółowej analizy, na przykład zatwierdzenia budżetu miasta Łędziny i Wieloletniej Prognozy Finansowej, zatwierdzenie sprawozdania finansowego oraz sprawozdania z wykonania budżetu miasta Łędziny, udzielenie absolutorium Burmistrzowi Miasta z tytułu wykonania budżetu miasta czy określanie wysokości stawek podatku.

Ważnymi uchwałami podejmowanymi przez nas były też uchwały związane z realizacją programu niskiej emisji, z realizacją przez spółkę „Partner” projektu uporządkowania gospodarki ściekowej w gminie Łędziny, emisją obligacji komunalnych, z których środki potrzebne były na konieczne przy tych pracach inwestycje w infrastrukturę drogową, nowymi zasadami odbierania odpadów komunalnych od właścicieli i zagospodarowania tych odpadów, tworzeniem nowych i zmianą istniejących planów zagospodarowania przestrzennego. Jedną z ważnych dla mieszkańców uchwał była też uchwała w sprawie przeprowadzenia na terenie gminy Łędziny konsultacji społecznych projektu „Budżet Obywatelski w Łędzinach”. W tej kadencji dokonaliśmy także aktualizacji Strategii Rozwoju Miasta Łędziny do 2020 roku.

Dwukrotnie w trakcie trwania VI kadencji wprowadzaliśmy zmiany w Statucie Gminy Miejskiej Łędziny. Ostatnio w związku z wprowadzeniem obywatelskiej inicjatywy uchwałodawczej.

Pragnę dodać, na 39 sesjach, a więc zdecydowanej większości sesji Rady Miasta, byli obecni wszyscy radni. Na

żadnej sesji nie brakowało więcej niż 2 radnych. Świadczy to o poważnym traktowaniu swoich obowiązków przez radnych VI kadencji. Chciałabym za to oraz współpracę w czasie jej trwania wszystkim członkom Rady Miasta serdecznie podziękować

► **A jak układała się współpraca z pracownikami Urzędu Miasta?**

Mogę powiedzieć, że dość harmonijnie. Przy projektach uchwał zawsze mogliśmy liczyć na pomoc Burmistrza, jego zastępcy i pracowników odpowiednich Wydziałów. W działaniu samorządu istotną jest współpraca władzy uchwałodawczej z wykonawcą.

Korzystając z okazji, chciałabym podziękować Panu Burmistrzowi Wiesławowi Stambrowskiemu i Wiceburmistrzowi Markowi Bani za współdziałanie w tej kadencji.

Za czteroletnią współpracę pragnę podziękować również wszystkim pracownikom Urzędu Miasta Łędziny, w tym szczególnie Pani Sekretarz Alicji Bobiec, Pani Skarbnik Dorocie Paszek, wszystkim naczelnikom wydziałów i kierownikom referatów. Dziękuję Paniom mecenas Wioletcie Wołek – Reszka i Alicji Jochymczyk za dbanie o zgodny z prawem przebieg sesji.

Dziękuję także Panu Prezesowi spółki „Partner” Piotrowi Buchcie za przedstawiane nam informacje o postępie prac kanalizacyjnych. Za współpracę dziękuję Dyrektorowi Miejskiego Zakładu Opieki Zdrowotnej Panu Andrzejowi Furczykowi, Dyrektor Miejskiego Ośrodka Kultury Pani Joannie Figura, Dyrektor Miejskiej Biblioteki Publicznej Pani Joannie Wicik, Dyrektor Miejskiego Ośrodka Pomocy Społecznej w Łędzinach Pani Aleksandrze Skwara – Zięciak, Prezes „Ekorecu” Pani Bernadecie Stachoń, Kierownikowi Targowiska Miejskiego Panu Ryszardowi Buchcie, Komendantowi Straży Miejskiej Panu Janowi Słoniniec i jego poprzednikowi Panu Janowi Hudzikowskiemu oraz wszystkim dyrektorami łędzinскими przedszkoli i szkół.



Chciałabym podziękować za współpracę Staroście, Zarządowi i Radzie Powiatu Bieruńsko – Łędzin, a także Powiatowej Komendzie Policji, Państwowej Straży Pożarnej w Tychach i Ochotniczej Straży Pożarnej w Łędzinach. Dziękuję redaktorom naszej gazety samorządowej.

Wreszcie chciałabym podziękować wszystkim, którzy przyczynili się w jakikolwiek sposób do sprawnego działania Rady Miasta, a których wcześniej nie wymieniałam. Dziękuję wszystkim mieszkańcom Łędziny za zaufanie i wszelkie przejawy poparcia naszych

działań, ale także za konstruktywne krytykę.

W końcu chciałabym również przeprosić wszystkich, którzy poczuli się urażeni moimi działaniami jako Przewodniczącej Rady Miasta Łędziny. Zapewniam, że nigdy nie zamierzałam świadomie nikogo obrazić.

Jeszcze raz dziękuję Państwu Radnym za współpracę i zrozumienie, zaś wszystkim ubiegającym się o reelekcję życząc ponownego zdobycia zaufania wyborców i uzyskania mandatu radnego.

► **Dziękuję za rozmowę**

Ostatnia sesja Rady Miasta

W miniony czwartek, 30 października po raz ostatni spotkała się aktualna Rada Miasta. Pomimo, że była to już ostatnia sesja tej kadencji, radni jak zawsze ciężko pracowali.

► Po przyjęciu protokołu z LI Sesji Rady Miasta Łędziny z 25 września 2014 roku oraz z LII Nadzwyczajnej Sesji Rady Miasta Łędziny z 9 października 2014 roku, radni wysłuchali informacji na temat stanu infrastruktury miejskiej po pracach kanalizacyjnych. Później przyszedł czas na sprawozdanie Komisji Rewizyjnej z wykonania uchwał Rady Miasta oraz podpisanych przez Burmistrza Miasta zarządzeń, umów i aneksów do umów. Na koniec tej części sesji sprawozdanie z pracy w okresie międzysesyjnym złożył sam Burmistrz Miasta, Wiesław Stambrowski.

Po przerwie, podczas której radni jak zawsze udali się na narady w Komisjach, pojęto 11 uchwał, w tym zmiany Wieloletniej Prognozy Finansowej Miasta Łędziny na lata 2014 – 2025, korektę budżetu miasta na 2014 rok oraz określenia stawek podatku na 2015



rok od środków transportowych, nieruchomości i określenie wysokości opłaty od posiadania psów. Podatki nie zostaną podwyższone. Ustalono również wzory formularzy informacji i deklaracji podatkowych. Kolejnym punktem sesji było podjęcie uchwały przekazania przez gminę Łędziny zadań z zakresu oświaty w części dotyczącej

nauki religii Kościoła Adwentystów Dnia Siódmego. Uchwalono też Roczny Program Współpracy z organizacjami pozarządowymi oraz innymi podmiotami prowadzącymi działalność pożytku publicznego na rok 2015, wyrażono zgodę na zwolnienie z obowiązku zbycia w drodze przetargu na rzecz Przedsiębiorstwa Gospodarki Ko-

munalnej „Partner” Sp. z o.o., nieruchomości położonych w Łędzinach, niezbędnych do realizacji projektu „Uporządkowanie gospodarki ściekowej w Gminie Łędziny”. Ostatnią uchwałą Rady Miasta było wyrażenie zgody na udzielenie bonifikaty od ceny zbycia na rzecz Przedsiębiorstwa Gospodarki Komunalnej „Partner” Sp.

z o.o., nieruchomości położonych w Łędzinach, niezbędnych do realizacji projektu „Uporządkowanie gospodarki ściekowej w Gminie Łędziny”.

Ostatnimi punktami sesji były sprawozdania z czteroletniej działalności Rady Miasta VI Kadencji i poszczególnych komisji stałych.



**UPORZĄDKOWANIE
GOSPODARKI ŚCIEKOWEJ
W GMINIE LĘDZINY**

DLA ROZWOJU INFRASTRUKTURY I ŚRODOWISKA



Nowe pieniądze więcej sieci kanalizacyjnej!

22 września 2014 w siedzibie Narodowego Funduszu Ochrony Środowiska i Gospodarki Wodnej w Warszawie, prezes P.G.K. „Partner” Piotr Buchta podpisał aneks do umowy zawartej 21 października 2009 r., rozszerzający zakres rzeczowy realizowanego projektu pn. „Uporządkowanie gospodarki ściekowej w Gminie Lędziny”. W jego wyniku wartość projektu zwiększył się o prawie 12 mln złotych. Zakres rzeczowy projektu rozszerzony został o dodatkowych 8,35 km kanalizacji sanitarnej, 17 km kanalizacji deszczowej oraz budowę 0,99 km sieci wodociągowej. Wartość projektu po podpisaniu aneksu to **171 225 660,60 zł.** i obejmuje budowę 85,55 km kanalizacji sanitarnej, modernizację 4,32 km kanalizacji sanitarnej, budowę 40 km sieci kanalizacji deszczowej oraz 0,99 km sieci wodociągowej. Projekt współfinansowany jest przez Unię Europejską ze środków Funduszu Spójności w ramach Programu Infrastruktura i Środowisko, dofinansowanie wynosi **104 689 516,74 zł.** Zaawansowanie realizacji projektu wynosi 98%.

ZAKUP SPECJALISTYCZNEGO SAMOCHODU

W ramach projektu „Uporządkowanie gospodarki ściekowej w Gminie Lędziny” Spółka Partner zakupiła za kwotę 1.150.000,00 zł netto specjalistyczny samochód do eksploatacji sieci. Dostawcą samochodu była firma Pojazdy Komunalne Tymborowscy Sp. z o.o. Zakup samochodu jest współfinansowany przez Unię Europejską ze środków Funduszu Spójności w ramach Programu Operacyjnego Infrastruktura i Środowisko.

Samochód specjalistyczny, przeznaczony będzie głównie do okresowego płukania sieci kanalizacyjnej, ciśnieniowego udrożniania kanałów przy użyciu wysokociśnieniowego układu wodnego z możliwością jednoczesnego odsysania gromadzonych nieczystości do zbiornika osadu. Samochód będzie również wykorzystany do usuwania zanieczyszczeń i osadów z wpustów ulicznych, studzienek kanalizacyjnych oraz do wywozu osadów z przepompowni. Pojazd ten umożliwi pracownikom firmy szybką reakcję na awarie oraz właściwy poziom utrzymania i konserwacji sieci oraz przepompowni ścieków.



Samochód specjalistyczny



Samochód specjalistyczny

PRACE KANALIZACYJNE

Kontrakt W.2.1. Lędziny i Smardzowice

Aktualnie trwają roboty związane z wykonaniem podbudowy na ul. Ułańskiej. Sukcesywnie jest wykonywana podbudowa oraz warstwa wiążąca na odcinku ul. Ułańskiej w kierunku ul. Podmiejskiej. Asfaltowana jest ul. Kopalniana warstwą wiążącą. Na ulicy Plebiscytowej wykonywane są roboty budowlano-montażowe kanalizacji sanitarnej i deszczowej a na ulicy Rachowy prowadzone są prace związane z kanalizacją sanitarną. Na ul. Żeromskiego trwają prace przygotowawcze do asfaltowania. W najbliższym czasie będą prowadzone roboty budowlano – montażowe kanalizacji deszczowej na ul. Oficerskiej. Kolejne prace to budowa nowych oraz likwidacja starych przepompowni na ulicy Długosza i Oficerskiej.

Kontrakt W.2.2. Zamoście i Blych

W miesiącu październiku 2014r. roboty drogowe były prowadzone na ulicach: Korzeniowskiego, Olimpijskiej i Lędzińskiej. W miesiącach październik – listopad prowadzone będą prace związane z budową kanalizacji w ulicach: Plebiscytowej, Fiołkowej, Harfowej oraz Olimpijskiej. Na ulicy Zakole wykonana zostanie wymiana przepustów na rowie przydrożnym. W rejonie ulicy Blych w IV kwartale roku prowadzone będą prace związane z wykonaniem wylotu do potoku oraz regulacją rowu.



ul. Lędzińska

Kontrakt W.2.3. Goławiec i Górki

Wszystkie prace związane z budową kanalizacji sanitarnej i deszczowej oraz odtwarzaniem dróg zostały zakończone.

Kontrakt W.2.4. Hołdunów

W miesiącu październiku 2014r. przewidziano zakończenie wszystkich robót związanych z asfaltowaniem ulic. Obecnie trwają prace porządkowe związane z odbiorami ulic oraz kanalizacji na całości kontraktu.



ul. Waryńskiego

NOWA SIĘĆ JUŻ DZIAŁA

Z końcem tego roku zaplanowane zostały pierwsze przełączenia mieszkańców dzielnicy Hołdunów do nowej sieci kanalizacyjnej. Wszyscy dotychczasowi klienci, którzy do tej pory płacili za ścieki korzystając z kanalizacji ogólnospławnej zostaną przełączeni do nowej sieci na koszt spółki „Partner”. W dzielnicy Goławiec przeprowadzony został rozruch przepompowni ścieków i tutaj również pierwsi mieszkańcy będą mogli włączyć się do sieci kanalizacyjnej jeszcze w tym roku. W ramach pozyskanego w 2013 r. dofinansowania z NFOŚiGW do budowy przyłączy kanalizacyjnych, 1110 posesji zostanie podłączonych do sieci na preferencyjnych warunkach. Mieszkańcy tych posesji poniosą niewielką część kosztów przyłącza. Dofinansowanie z NFOŚiGW wynosi 45% kosztów kwalifikowanych netto, natomiast dofinansowanie z Urzędu Miasta Lędziny wynosi 45% kosztów kwalifikowanych brutto. Mieszkańcy, którzy nie podpisali z P.G.K. „Partner” umowy na budowę przyłącza do sieci kanalizacyjnej mogą liczyć na dofinansowanie ze strony Urzędu Miasta Lędziny w wysokości 45%.

Wszystkie informacje o Projekcie uzyskają Państwo w Jednostce Realizującej Projekt w Przedsiębiorstwie Gospodarki Komunalnej „Partner” Sp. z o.o. oraz na stronie internetowej www.jrp.pgk.partner.pl. Mieszkańcy, którzy mają pytania związane z budową i przyłączeniem się do sieci kanalizacyjnej mogą uzyskać wszelkie niezbędne informacje w siedzibie P.G.K. „Partner” przy ul. Lędzińskiej 47, tel. (32) 216-61-23.



**INFRASTRUKTURA
I ŚRODOWISKO**
NARODOWA STRATEGIA SPÓJNOŚCI



UNIA EUROPEJSKA
FUNDUSZ SPÓJNOŚCI



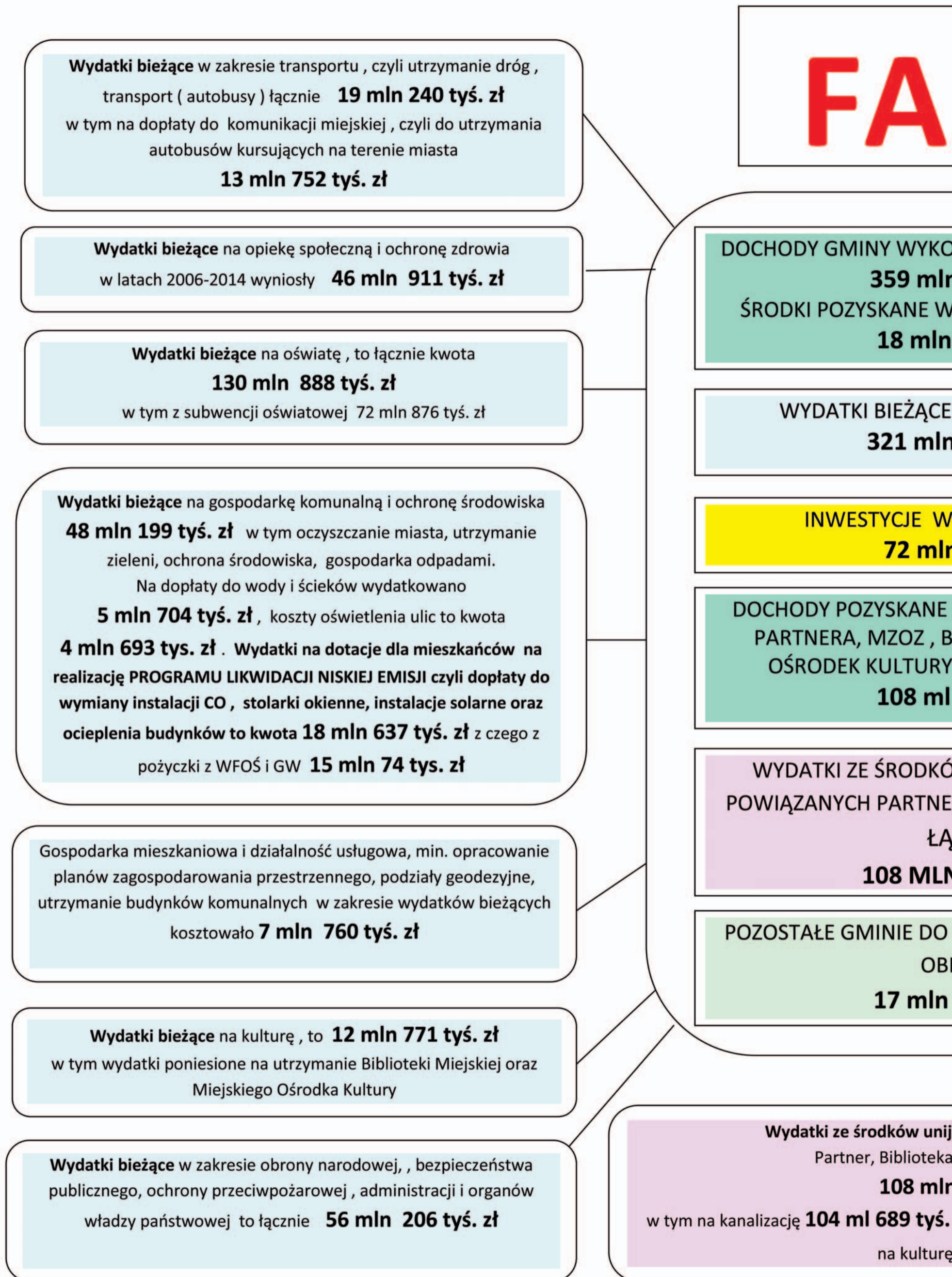

KTY

W LATACH 2006-2014
759 tyś. zł
 z UNII EUROPEJSKIEJ
355 tyś. zł

W LATACH 2006-2014
975 tyś. zł

W LATACH 2006-2014
82 tyś. zł

Z UNII EUROPEJSKIEJ PRZEZ
 BIBLIOTEKĘ ORAZ MIEJSKI
 W LATACH 2006-2014
68 tyś. zł

W UNIJNYCH JEDNOSTEK
 R, BIBLIOTEKA, MOK , MZOZ
 CZNIE
68 TYŚ. ZŁ

SPŁATY KREDYTY, POŻYCZKI,
 LIGACJE
300 tyś. zł

nych jednostek powiązanych
 , MOK , MZOZ łącznie
68 tyś. zł
zł , na służbę zdrowia **2 mln 711 tyś. zł** ,
668 tyś. zł

Wydatki inwestycyjne na wykup gruntów zajętych pod drogi publiczne oraz działki przy S-1 **8 mln 104 tyś. zł** z czego na rzecz osób fizycznych **2 mln 200 tyś. zł**

Inwestycje w budynki szkół i przedszkoli na terenie miasta **15 mln 812 tyś. zł** , w tym z kredytu **3 mln 485 tyś. zł**

Wydatki inwestycyjne poniesione na modernizacje dróg **12 mln 90 tyś. zł** , z czego modernizacja dróg gminnych **9 mln 70 tyś. zł** , a dotacje do inwestycji na drogach powiatowych to kwota **3 mln 20 tyś. zł**

Wydatki inwestycyjne poniesione na modernizacje oświetlenia ulicznego **2 mln 47 tyś. zł**

Wydatki inwestycyjne związane z budowa kanalizacji w Gminie oraz wodociągów to **10 mln 80 tyś. zł** z czego budowa wodociągów kosztowała **2 mln 150 tyś. zł** , Spółce PGK Partner przekazano w gotówce **5 mln 200 tyś. zł**

Wydatki inwestycyjne w zakresie OSP Lędziny, łącznie **1 mln 636 tyś. zł**

Dotacje na inwestycje w zakresie ochrony zdrowia , dla MZOZ Lędziny oraz Spółki MEGREZ to **1 mln 497 tyś. zł**

Wydatki inwestycyjne poniesione na budowę boisk przy szkołach, place zabaw, basen, skatepark , skwery oraz na budynki MOK i Biblioteki **3 mln 620 tyś. zł**

Pozostałe **wydatki inwestycyjne** to łącznie kwota **4 mln 316 tyś. zł** , w tym min. dopłata do Spółki Master, modernizacja budynku basenu (FRSKFiT), wydatki na modernizacje zasobu komunalnego gminy.

Wydatki na inwestycje z dofinansowaniem zewnętrznym **12 mln 880 tyś. zł** z czego Plac Farski 5 mln 140 tyś. zł oraz Targowisko Miejskie 5 mln 220 tyś. zł oraz Eliminacja wykluczenia cyfrowego 2 mln 520 tyś. zł

OBWIESZCZENIE
Burmistrza Miasta Łędziny
z dnia 4 września 2014 roku

w sprawie: informacji o okręgach wyborczych, ich numerach i granicach, liczbie radnych wybieranych w okręgu wyborczym oraz siedzibie Miejskiej Komisji Wyborczej dla przeprowadzenia wyborów do Rady Miasta Łędziny w 2014 roku.

Na podstawie art. 422 ustawy z dnia 5 stycznia 2011r. Kodeks wyborczy (Dz.U Nr 21 poz. 112 z późn.zm) w związku z Uchwałą nr XXVII/201/12 Rady Miasta Łędziny z dnia 25.10.2012r. w sprawie podziału miasta Łędziny na okręgi wyborcze zmienioną Uchwałą nr XLVI/347/14 Rady Miasta Łędziny z dnia 27.03.2014r. w sprawie zmiany uchwały nr XXVII/201/12 Rady Miasta Łędziny z dnia 25.10.2012r. w sprawie podziału miasta Łędziny na okręgi wyborcze oraz Zarządzenia Nr 66/14 Wojewody Śląskiego z dnia 7 marca 2014r. w sprawie ustalenia liczby radnych wybieranych do rad gmin województwa śląskiego na kadencję 2015-2018

Burmistrz Miasta Łędziny podaje do publicznej wiadomości informację o okręgach wyborczych, ich numerach i granicach, liczbie radnych wybieranych w okręgu wyborczym oraz siedzibie Miejskiej Komisji Wyborczej dla przeprowadzenia wyborów do Rady Miasta Łędziny w 2014 roku

Nr okręgu	Granice okręgów	Liczba mandatów
1	Azaliowa, Czaplí, Czeremchy, Dzikowa, Folwarczna, Gołowiecka, Gronowa, Kopciowicka, Leśna, Ochocza, Polna, Poprzeczna, Spółdzielcza, Szenwalda, Ziemowita	1
2	Blych, Galczyńskiego, Górecka, Jagiellońska, Łędzińska parzyste: 182-228, Łędzińska : 231-275, Lipuszowa, Miarki, Miłozza, PCK, Pokoju nieparzyste: 29-115, Pokoju :128-174, Sienkiewicza, Trójkatna, Wapienna, Wyspiańskiego, Zabytkowa	1
3	3 Maja, Grodziskowa, Kartowicza, Łędzińska parzyste: 90-134, Łędzińska : 135-181, Łędzińska nieparzyste: 183-229a, Lompy, Matejki, Olimpijska, Plebiscytowa, Porzeczkowa, Wiosenna, Wysoka	1
4	Bracka, Głogowa, Harfowa, Irysowa, Korzeniowskiego, Księdza Glucha, Księdza Kontnego, Księdza Kupilasa, Partyzantów, Podgórna, Wygody, Zakole, Zamkowa, Zamoście, Zawiszy Czarnego	1
5	Asnyka, Brzechwy, Cała, Fiolkowa, Górnica, Jana III Sobieskiego, Jemiolowa, Kącik, Łędzińska parzyste: 44-78, Łędzińska nieparzyste: 79-133, Lipcowa, Lanowa, Lukasińskiego, Małkowiec, Modra, Moniuszki, Paderewskiego, Panoramy, Prusa, Reja, Strzyżówka	1
6	Długosza, Pokoju parzyste: 50-70	1
7	Oficerska, Pokoju parzyste: 72-106, Rachowy	1
8	Aleja Matki Boskiej Różańcowej, Kolonia Piast, Łędzińska nieparzyste: 9-65, Pokoju parzyste: 4-30, Stadionowa	1
9	Dobra, Fredry, Kopalniana, Miła, Podmiejska, Ułańska, Zaczysze, Żeromskiego	1
10	25 Lecia, Gajowa, Holdunowska nieparzyste: 13a-35a, Holdunowska parzyste: 38-54, Ruberga	1
11	Działkowców, Holdunowska: 1-12, Holdunowska parzyste: 14-36, Kilińskiego, Lewandowskiej: 1-43, Lewandowskiej nieparzyste: 45-71, Szewczyka, Waryńskiego	1
12	Ekonomiczna, Grunwaldzka, Mickiewicza, Przdowników, Słowackiego, Traugutta	1
13	Ananasowa, Betonowa, Holdunowska nieparzyste: 41-59, Holdunowska: 60-102, Kraszewskiego, Lawecka, Makuszyńskiego, Murckowska, Ogrodowa, Owocowa, Ratusz, Reymonta, Spacerowa, Storzyców	1
14	30 Lecia, Botaniczna, Dębowa, Kordiana, Kwiatowa, Lewandowskiej parzyste: 44-74, Lewandowskiej : 77-95, Palmowa, Plac Bolesława Chrobrego, Pogodna, Poziomkowa, Radosna, Różana, Słoneczna, Sosnowa, Tyszkí, Wandy	1
15	Gwarków	1

Siedziba Miejskiej Komisji Wyborczej: Urząd Miasta Łędziny, ul. Łędzińska 55, 43-143 Łędziny – sala 013 (parter budynku), tel. (32) 21-66-511 do 513 wew: 170

Burmistrz Miasta
Wiesław Stambrowski

OBWIESZCZENIE
Burmistrza Miasta Łędziny
z dnia 16 października 2014 roku

Na podstawie art. 16 § 1 i art 61a § 1 ustawy z dnia 5 stycznia 2011r. - Kodeks wyborczy (Dz. U. nr 21 poz. 112 z późniejszymi zmianami) i Uchwały Nr L/403/14 Rady Miasta Łędziny z dnia 18 sierpnia 2014 roku w sprawie: zmiany Uchwały Nr XXXI/241/13 Rady Miasta Łędziny z dnia 31.01.2013 r. w sprawie podziału Miasta Łędziny na stałe obwody głosowania, podaje do publicznej wiadomości: informację o numerach i granicach obwodów głosowania oraz siedzibach obwodowych komisji wyborczych, w tym o siedzibach obwodowych komisji wyborczych właściwych dla głosowania korespondencyjnego i o lokalach przystosowanych dla potrzeb osób niepełnosprawnych.

Nr OBWODU	GRANICE OBWODU	SIEDZIBA OBWODÓW KOMISJI WYBORCZYCH	Nr okręgu
1	30-lecia, Ananasowa, Betonowa, Botaniczna, Dębowa, Holdunowska nieparzyste 41 – 59, Holdunowska 60 – 102, Kordiana, Kraszewskiego, Kwiatowa, Lewandowskiej parzyste 44 – 74, Lewandowskiej 77 – 95, Lawecka, Makuszyńskiego, Murckowska, Ogrodowa, Owocowa, Palmowa, Plac Bolesława Chrobrego, Pogodna, Poziomkowa, Ratusz, Reymonta, Słoneczna, Sosnowa, Spacerowa, Storzyców, Radosna, Różana, Tyszkí, Wandy.	Gimnazjum z Oddziałami Integracyjnymi Nr 2 ul. Holdunowska 72	13, 14
2	Gwarków.	Gimnazjum z Oddziałami Integracyjnymi Nr 2 ul. Holdunowska 72	15
3	Aleja Matki Boskiej Różańcowej, Kolonia Piast, Łędzińska nieparzyste 9 – 65, Pokoju parzyste 4 -30, Stadionowa.	Szkoła Podstawowa Nr 3 ul. Holdunowska 13	8
4	25-lecia, Ekonomiczna, Gajowa, Grunwaldzka, Holdunowska nieparzyste 13a – 35a, Holdunowska parzyste 38 – 54, Mickiewicza, Przdowników, Ruberga, Słowackiego, Traugutta.	Szkoła Podstawowa Nr 3 ul. Holdunowska 13	10, 12
5	Dobra, Działkowców, Fredry, Holdunowska 1 - 12, Holdunowska parzyste 14 - 36, Kilińskiego, Kopalniana, Lewandowskiej od 1 – 43, Lewandowskiej nieparzyste 45 – 71, Miła, Podmiejska, Szewczyka, Ułańska, Waryńskiego, Zaczysze, Żeromskiego.	Szkoła Podstawowa Nr 3 ul. Holdunowska 13	9, 11
6	Blych, Galczyńskiego, Grodziskowa, Górecka, Jagiellońska, Kartowicza, Łędzińska parzyste 90-134, Łędzińska 135 – 181, Łędzińska nieparzyste 183 – 229 a, Łędzińska parzyste 182 – 228, Łędzińska 231 – 275, Lipuszowa, Lompy, 3-Maja, Matejki, Miarki, Miłozza, Olimpijska, PCK, Plebiscytowa, Pokoju nieparzyste 29 – 115, Pokoju 128 – 174, Porzeczkowa, Sienkiewicza, Trójkatna, Wapienna, Wiosenna, Wyspiańskiego, Wysoka, Zabytkowa.	Plac Farski ul. Łędzińska 88	2, 3
7	Bracka, Głogowa, Harfowa, Irysowa, Korzeniowskiego, Księdza Glucha, Księdza Kontnego, Księdza Kupilasa, Partyzantów, Wygody, Podgórna, Zamkowa, Zamoście, Zakole, Zawiszy Czarnego.	Ochotnicza Straż Pożarna ul. Księdza Kontnego 32	4
8	Długosza, Pokoju parzyste 50 – 70, Pokoju parzyste 72 – 106, Oficerska, Rachowy.	Powiatowy Zespół Szkół ul. Pokoju 4	6, 7
9	Azaliowa, Czaplí, Czeremchy, Dzikowa, Folwarczna, Gołowiecka, Kopciowicka, Ochocza, Spółdzielcza, Ziemowita.	Zespół Szkół ul. Gołowiecka 36	1
10	Gronowa, Leśna, Polna, Poprzeczna, Szenwalda.	Górkí, ul. Szenwalda 49	1
11	Asnyka, Brzechwy, Cała, Fiolkowa, Górnica, Jana III Sobieskiego, Jemiolowa, Kącik, Łędzińska parzyste 44 – 78, Łędzińska nieparzyste 79 - 133, Lipcowa, Lanowa, Lukasińskiego, Małkowiec, Modra, Moniuszki, Paderewskiego, Panoramy, Prusa, Reja, Strzyżówka.	Szkoła Podstawowa z Oddziałami Integracyjnymi Nr 1 ul. Paderewskiego 5	5

 lokal dostosowany do potrzeb osób niepełnosprawnych

 wszystkie siedziby obwodowych komisji wyborczych są właściwe dla głosowania korespondencyjnego

Lokale obwodowych komisji wyborczych czynne będą 16 listopada 2014 roku w godz. od 7.00 do 21.00

Burmistrz Miasta Łędziny
(-) Wiesław Stambrowski

Burmistrz Miasta Łędziny - Kandydaci

Nazwisko i imiona	Dane kandydata	Skrót nazwy komisji wyborczego	Uwagi
FREITAG Janusz Paweł	lat 39, wykształcenie wyższe, zam. Łędziny, członek partii: Prawo i Sprawiedliwość, popierany przez: Stowarzyszenie Mieszkańców Miasta Łędziny "Pod Klimontem"	KW Prawo i Sprawiedliwość	
KOSTYRA Andrzej Walenty	lat 52, wykształcenie wyższe, zam. Łędziny, nie należy do partii politycznej	KWW "Nasz Burmistrz"	
STAMBROWSKI Wiesław	lat 62, wykształcenie wyższe, zam. Łędziny, nie należy do partii politycznej	KWW Wiesława Stambrowskiego	
WRÓBEL Krystyna Elżbieta	lat 50, wykształcenie wyższe, zam. Łędziny, nie należy do partii politycznej	KWW Krystyny Wróbel	

Wybory do Rady Powiatu Bieruńsko-Łędzińskiego 2014

Okręg wyborczy	Numer listy	Kandydat	Komitet Wyborczy
2.	1	Franciszek Mateja	KOMITET WYBORCZY PSL
2.	1	Bogusława Teresa Janota	KOMITET WYBORCZY PSL
2.	1	Krystian Dawid Holewa	KOMITET WYBORCZY PSL
2.	1	Beata Danuta Pinocy	KOMITET WYBORCZY PSL
2.	1	Damian Maksymilian Świergot	KOMITET WYBORCZY PSL
2.	1	Magdalena Ilona Knozowska	KOMITET WYBORCZY PSL
2.	1	Ewa Ferenc	KOMITET WYBORCZY PSL
2.	1	Andrzej Piotr Fabian	KOMITET WYBORCZY PSL
2.	1	Sabina Monika Czarna	KOMITET WYBORCZY PSL
2.	1	Martyna Jadwiga Karkoszka	KOMITET WYBORCZY PSL
2.	3	Alojzy Leon Palowski	KW PRAWO I SPRAWIEDLIWOŚĆ
2.	3	Janusz Paweł Freitag	KW PRAWO I SPRAWIEDLIWOŚĆ
2.	3	Alojzy Jan Hudy	KW PRAWO I SPRAWIEDLIWOŚĆ
2.	3	Agnieszka Teresa Czernielewska	KW PRAWO I SPRAWIEDLIWOŚĆ
2.	3	Małgorzata Helena Gałyga	KW PRAWO I SPRAWIEDLIWOŚĆ
2.	3	Dariusz Grzegorz Kostka	KW PRAWO I SPRAWIEDLIWOŚĆ
2.	3	Celina Barbara Koziarz	KW PRAWO I SPRAWIEDLIWOŚĆ
2.	3	Marek Miłucha	KW PRAWO I SPRAWIEDLIWOŚĆ
2.	3	Celina Urszula Urbańczyk	KW PRAWO I SPRAWIEDLIWOŚĆ
2.	3	Gabriela Jolanta Włodarczyk	KW PRAWO I SPRAWIEDLIWOŚĆ
2	24	Henryk Klemens Barcik	KWWPWS
2	24	Marek Aureliusz Spyra	KWWPWS
2	24	Władysław Trzcíński	KWWPWS
2	24	Krystyna Cuber	KWWPWS
2	24	Piotr Grzegorz Czerniak	KWWPWS
2	24	Bernard Głós	KWWPWS
2	24	Joachim Franciszek Pinocy	KWWPWS
2	24	Krystyna Urszula Piątek	KWWPWS
2	24	Gabriela Iwona Szymanowska	KWWPWS
2	24	Małgorzata Maria Szeligiewicz	KWWPWS
2	25	Dariusz Lucjan Dyrda	KW RUCH AUTONOMII ŚLĄSKA
2	25	Kamila Maria Baran -Lomber	KW RUCH AUTONOMII ŚLĄSKA
2	25	Grzegorz Stefan Szarowski	KW RUCH AUTONOMII ŚLĄSKA
2	25	Rafał Grzegorz Józefus	KW RUCH AUTONOMII ŚLĄSKA
2	25	Renata Maria Białoń	KW RUCH AUTONOMII ŚLĄSKA
2	26	Mariusz Rajmund Żońa	KWW FORUM 5 GMIN
2	26	Krystyna Elżbieta Wróbel	KWW FORUM 5 GMIN
2	26	Józef Domaradzki	KWW FORUM 5 GMIN
2	26	Tadeusz Krenzela	KWW FORUM 5 GMIN
2	26	Halina Agnieszka Bryjok	KWW FORUM 5 GMIN
2	26	Jerzy Benedykt Mantaj	KWW FORUM 5 GMIN
2	26	Regina Halina Szwałoch	KWW FORUM 5 GMIN
2	26	Jerzy Janusz Kozłowski	KWW FORUM 5 GMIN
2	26	Szymon Mateusz Simonicz	KWW FORUM 5 GMIN
2	26	Barbara Bronisława Borowska	KWW FORUM 5 GMIN

Wybory samorządowe 2014 w mieście Łędziny

Troje mieszkańców Łędzin ubiega się o mandat radnego w Sejmiku Województwa Śląskiego, są to:
JÓZEFOWICZ Jolanta Joanna, KW Twój Ruch,
BROMBOSZCZ Marek Alojzy KW Ruch Autonomii Śląska,
MENDERA Łukasz Jan KW Nowa Prawica – Janusza Korwin-Mikke.

Kandydaci do rady miasta Łędziny

Okręg wyborczy	Kandydat	Komitet wyborczy			
1	Teresa Jadwiga Ciepły	Komitet Wyborczy Wyborców Wiesława Stambrowskiego	8	Tomasz Stanisław Kulig	Komitet Wyborczy Wyborców Krystyny Wróbel
1	Dawid Jan Jochemczyk	Komitet Wyborczy Wyborców "/Nasz Burmistrz"/	8	Jerzy Piotr Żoła	Komitet Wyborczy Wyborców "/Piast i Centrum"/
1	Jolanta Agnieszka Paduch	Komitet Wyborczy Wyborców Krystyny Wróbel	8	Elżbieta Ostrowska	Komitet Wyborczy Prawo i Sprawiedliwość
1	Aleksander Stanisław Koziol	Komitet Wyborczy Prawo i Sprawiedliwość	9	Edward Franciszek Urbańczyk	Komitet Wyborczy Wyborców Wiesława Stambrowskiego
2	Izabela Luiza Reck	Komitet Wyborczy Wyborców "/Nasz Burmistrz"/	9	Henryk Edmund Graca	Komitet Wyborczy Wyborców "/Nasz Burmistrz"/
2	Tomasz Karol Kostyra	Komitet Wyborczy Prawo i Sprawiedliwość	9	Edward Jerzy Żoła	Komitet Wyborczy Prawo i Sprawiedliwość
2	Wiesław Ryszard Patyna	Komitet Wyborczy Wyborców Dla Łędzin	9	Rafał Józef Czarnuch	Komitet Wyborczy Wyborców Krystyny Wróbel
2	Piotr Czesław Musioł	Komitet Wyborczy Wyborców Krystyny Wróbel	10	Czesław Henryk Pawłowski	Komitet Wyborczy Wyborców "/Nasz Burmistrz"/
2	Eugeniusz Jan Chrostek	Komitet Wyborczy Wyborców Wiesława Stambrowskiego	10	Jerzy Krzysztof Sklorz	Komitet Wyborczy Wyborców Wiesława Stambrowskiego
3	Arkadiusz Ignacy Kula	Komitet Wyborczy Wyborców Wiesława Stambrowskiego	10	Izabela Maria Kasprzyk-Manzel	Komitet Wyborczy Prawo i Sprawiedliwość
3	Jarosław Edward Kracla	Komitet Wyborczy Prawo i Sprawiedliwość	10	Zdzisław Jerzy Rudol	Komitet Wyborczy Wyborców Krystyny Wróbel
3	Grzegorz Michał Pieczka	Komitet Wyborczy Wyborców "/Nasz Burmistrz"/	10	Barbara Łucja Bortel	Komitet Wyborczy Wyborców Dla Łędzin
3	Katarzyna Agnieszka Ficek-Wojciuch	Komitet Wyborczy Wyborców Krystyny Wróbel	11	Tadeusz Józef Ingram	Komitet Wyborczy Wyborców Krystyny Wróbel
4	Hubert Janusz Handy	Komitet Wyborczy Wyborców Krystyny Wróbel	11	Janusz Stefan Gondzik	Komitet Wyborczy Wyborców Wiesława Stambrowskiego
4	Marek Karol Nowak	Komitet Wyborczy Wyborców Łędziny 2014-2018	11	Dariusz Alojzy Żońeczko	Komitet Wyborczy Wyborców "/Nasz Burmistrz"/
4	Czesław Piotr Orzegowski	Komitet Wyborczy Wyborców Wiesława Stambrowskiego	11	Szymon Paweł Hopkowicz	Komitet Wyborczy Wyborców Dla Łędzin
4	Mirosław Józef Pajor	Komitet Wyborczy Wyborców "/Nasz Burmistrz"/	11	Dominika Barbara Ziemczyk	Komitet Wyborczy Prawo i Sprawiedliwość
4	Sławomir Stefan Poręba	Komitet Wyborczy Wyborców Dla Łędzin	12	Zofia Janina Dudek	Komitet Wyborczy Prawo i Sprawiedliwość
4	Renata Joanna Chmiel	Komitet Wyborczy Prawo i Sprawiedliwość	12	Tadeusz Kowalczyk	Komitet Wyborczy Wyborców Krystyny Wróbel
5	Mirosław Józef Kula	Komitet Wyborczy Wyborców Dla Łędzin	12	Marek Jan Kokot	Komitet Wyborczy Wyborców Dla Łędzin
5	Kazimierz Gut	Komitet Wyborczy Wyborców Wiesława Stambrowskiego	12	Andrzej Józef Połec	Komitet Wyborczy Wyborców "/Nasz Burmistrz"/
5	Henryk Jan Jurowicz	Komitet Wyborczy Wyborców Henryka Jurowicza	12	Anna Maria Wójcik-Ścierańska	Komitet Wyborczy Wyborców Wiesława Stambrowskiego
5	Ewa Jadwiga Fojcik	Komitet Wyborczy Prawo i Sprawiedliwość	13	Anna Urszula Wysocka	Komitet Wyborczy Wyborców Krystyny Wróbel
5	Monika Anna Bajorek	Komitet Wyborczy Wyborców Krystyny Wróbel	13	Anna Maria Gajer	Komitet Wyborczy Wyborców Wiesława Stambrowskiego
5	Przemysław Łukasz Szarzyński	Komitet Wyborczy Wyborców "/Nasz Burmistrz"/	13	Henryk Antoni Habryka	Komitet Wyborczy Prawo i Sprawiedliwość
6	Magdalena Wanda Mastalerz	Komitet Wyborczy Prawo i Sprawiedliwość	13	Iwona Anna Szweda	Komitet Wyborczy Wyborców "/Nasz Burmistrz"/
6	Marek Korba	Komitet Wyborczy Wyborców Długosza i Ziemowit	13	Józef Robert Fik	Komitet Wyborczy Wyborców Dla Łędzin
6	Robert Żmijewski	Komitet Wyborczy Wyborców Wiesława Stambrowskiego	14	Krzysztof Leszek Kosteczko	Komitet Wyborczy Wyborców Wiesława Stambrowskiego
6	Jerzy Franciszek Uzdrychowski	Komitet Wyborczy Wyborców "/Nasz Burmistrz"/	14	Joanna Elżbieta Kapała	Komitet Wyborczy Prawo i Sprawiedliwość
6	Bogumiła Maria Stolecka	Komitet Wyborczy Wyborców Krystyny Wróbel	14	Łukasz Stefan Skowroński	Komitet Wyborczy Wyborców Dla Łędzin
7	Artur Ryszard Manzel	Komitet Wyborczy Prawo i Sprawiedliwość	14	Bogusława Barbara Szostkowska	Komitet Wyborczy Wyborców "/Nasz Burmistrz"/
7	Andrzej Jan Zwoliński	Komitet Wyborczy Wyborców Wiesława Stambrowskiego	14	Karol Bernard Kolny	Komitet Wyborczy Wyborców Krystyny Wróbel
7	Katarzyna Marta Krawczyk	Komitet Wyborczy Wyborców "/Nasz Burmistrz"/	15	Arkadiusz Sylwester Bielka	Komitet Wyborczy Wyborców Krystyny Wróbel
7	Halina Anna Sinder	Komitet Wyborczy Wyborców Krystyny Wróbel	15	Halina Barbara Resiak	Komitet Wyborczy Wyborców Wiesława Stambrowskiego
7	Beata Barbara Michalczyk	Komitet Wyborczy Wyborców Dla Łędzin	15	Stanisław Piotr Chwiendacz	Komitet Wyborczy Wyborców "/Nasz Burmistrz"/
			15	Tomasz Robert Kwoka	Komitet Wyborczy Prawo i Sprawiedliwość

Comenius 2014

Niezapomniana wizyta

W Zespole Szkół w Łędzinach – Goławcu od 1 sierpnia 2013 r. do 31 sierpnia 2015 r. realizowany jest trzeci już z kolei projekt dwustronny Comeniusa zatytułowany „Przesłanie przeszłości dla teraźniejszości”. Dzięki temu projektowi szkoła kontynuuje współpracę z ZS im. J.A. Komenskigo w Revucy, która rozpoczęła się sześć lat temu, wkrótce po podpisaniu porozumienia o współpracy partnerskiej miast Łędziny i Revuca.

W realizację poprzednich projektów oprócz uczniów szkoły w Goławcu i ZS w Revucy zaangażowani byli partnerzy lokalni tj. pracownicy Urzędu miasta Łędziny i Revuca, leśnicy z Nadleśnictwa w Katowicach i Słowackich Lasów, uczniowie i nauczyciele z Gimnazjum Literackiego w Revucy. Projekty te koncentrowały się na rozwoju i wspieraniu edukacji ekologicznej wszystkich uczestników. Celem aktualnie realizowanego projektu „Przesłanie przeszłości dla teraźniejszości” jest połączenie działań partnerów w obszarach historycznym i kulturowym, które uważane są za najważniejsze przesłanie najnowszej historii na obecny odbiór kultury, sztuki ludowej i tradycji ludowej. Pozwoli on również poznać przez uczniów zwyczaje ludowych w obu regionach i zmotywuje młodych ludzi do kontynuowania tradycji, sztuki ludowej i rzemiosła, muzyki, tańca i śpiewu.

W czasie pobytu na Słowacji w dniach od 18 do 22 października 2014 r. sześciuosobowa grupa dziewcząt z klasy I i III gimnazjum pod opieką nauczycielek Urszuli Karwath i Barbary Boruta wspólnie z uczniami revuckiej szkoły podejmowała wiele działań mających na celu pogłębienie wiedzy o regionie Gemer, zwyczajach, tradycji, kuchni. Już pierwszego dnia uczestnicy projektu prosto z autokaru skierowali swe kroki do Miejskiego Domu Kultury, w którym odbywał się koncert Zespołów Folklorystycznych poświęcony miejscowemu twórcy, folklorystyce Ondrejowi Herichovi.

Muzyka i tańce oczarowały wszystkich swoją żywiołowością a reakcja wypełniającej aulę publiczności



ści wprowadziła niesamowitą atmosferę. Kolejne dni upływały na poznawaniu rzemieślniczych umiejętności mieszkańców okolic i ich czynności. Uczennice naszej szkoły zmierzyły się z niemałym wyzwaniem, jakie postawiono przed nimi – czyli młotem kowalckim. Można powiedzieć, że spróbowały swoich sił w typowo męskim zawodzie. Następnie wykazały się umiejętnością wyplatania koszyków. Dobra zabawa, nauka oraz radosne śmiechy towarzyszyły wszystkim podczas zajęć.

W kolejnym dniu odbyły się zajęcia kulinarne, podczas których kuchnia słowacka odkryła swoje tajemnice. Nasze gimnazjalistki reprezentowały naszą szkołę, miasto i kraj na Przeglądzie recytatorskim „Złota podkowa, złote pióro, złoty włos” w Drencanach. Przedstawiły w formie krótkiej scenki wszystkim uczestnikom nasze regionalne historie i opowiadki. Pięciodniowa wizyta to nie tylko nauka i praca, ale również nowe przyjaźnie, znajomości, umiejętności porozumiewania się w różnych językach, a przede wszystkim świadomość, że wiedza i doświadczenie wzbogacają człowieka i są mu potrzebne w całym życiu.

Iwona Tuszyńska

Konkurs dla Animatorów Społecznych im. Heleny Radlińskiej - nominacja dla dyrektorki Miejskiego Ośrodka Kultury w Łędzinach



Na wniosek Regionalnego Ośrodka Europejskiego Funduszu Społecznego, a także rekomendacji instytucji miejskich, społecznych jakie przesłano do Kapituły Konkursu dla Animatorów Społecznych im. Heleny Radlińskiej, pani Joanna Figura 10 października 2014 r. w Warszawie, z rąk przedstawiciela Centrum Projektów Europejskich Krajowego Ośrodka Europejskiego Funduszu Społecznego dr Izabeli Grabowskiej i prezesa Centrum Wspierania Aktywności Lokalnej dr Bohdana Skrzypczaka otrzymała serdeczne gratulacje nominacji do prestiżowej Nagrody im. Heleny Radlińskiej.

Pomysł na Konkurs pojawił się w celu wyróżnienia i promocji działalności animatorów i animatorek społecznych, kulturalnych – osób, które zarówno swoją postawą, jak i pracą w swoim środowisku, przyczyniają się do rozwoju społeczności lokalnych. Patronką konkursu jest Helena Radlińska, twórczyni pedagogiki społecznej w Polsce, która jak nikt inny wiedziała, że animatorzy są potrzebni, by społeczność lokalna mogła się rozwijać. Radlińska dostrzegła siły społeczne, czyli zależność między jednostką a środowiskiem, na której bazują w swojej pracy animatorzy.

„Animator społeczny idzie w gromadzie, jak towarzysz i współpracownik, nigdy nie powinien naśladować dobroczyńcy zstępującego z wysoka do maluczkich. Wartość jego pracy mierzy się nie tym, co czyni sam, lecz tym, co potrafi wydobyc z gromady, wśród której i z którą pracuje.”

Helena Radlińska

Animatorzy to wyjątkowe osoby, a formuła konkursu musi odpowiadać na tę wyjątkowość. Wszyscy Laureaci w kolejnych latach zostają włączeni w prace Kapituły Konkursu. Przyznane wyróżnienie jest tym ważniejsze, że kandydatów do wyróżnienia w konkursie zgłaszają osoby, grupy, środowiska, instytucje lub organizacje, z którymi pracuje dany Animator. Dla samego Animatora jest to tym większa wartość, bo doceniają go Ci, z którymi pracuje.

Pomysłodawcą Konkursu jest Centrum Aktywności Lokalnej CAL, a od sześciu lat jego współorganizatorem jest też Krajowy Ośrodek Europejskiego Funduszu Społecznego. Dotychczas odbyło się 7 edycji Konkursu, a laureatami zostało 51 animatorów z całej Polski. Innym wspólnym działaniem jest organizacja corocznych konferencji, będących okazją do spotkania środowisk zaangażowanych w animację rozwoju lokalnego w Polsce, a także ciągła współpraca edukacyjna związana z animatorami w Regionalnych Ośrodkach Europejskiego Funduszu Społecznego.

...I co z tą wodą?

Weszliśmy w okres wyborczy i co za tym idzie pojawia się w programach wyborczych kandydatów jeden z najbardziej palących problemów mieszkańców Łędzin – cena wody.

► Co niektórzy kandydaci zaklinają rzeczywistość i chcą wmówić mieszkańcom, że cena wody zależy od tego czy radni zagłosują za podwyżką czy też przeciw. Gdyby to było takie proste to nie mielibyśmy dziś problemu wody w Łędzinach bo oczywiste jest że nikt nie lubi płacić więcej, kiedy może płacić mniej. Inni uważają że można to zrobić przejmując sieci przez Partnera lub też poprzez powołanie nowej spółki do jej obsługi i jak za dotknięciem czarodziejskiej różdżki cena spadnie. Są też głosy o tym, że należy sięgnąć po bogate zasoby wodne Łędzin. Trzeba być skrajnie nieodpowiedzialnym żeby mamie mieszkańców takimi natychmiastowymi obietnicami. Owszem wszystkie te działania mogą obniżyć cenę wody ale niestety na ich wprowadzenie i efekty trzeba czasu. Zresztą wszystkie te działania są już podejmowane. Nikt z kandydatów jednak nie mówi o inwestycjach w zdegradowane sieci o przeciwdziałaniu stratom wody bo to jest po prostu niepopularne, bo to wiąże się z wydatkami budżetowymi, bo to są miliony zakopane w ziemi! Tak, cena wody w Łędzinach jest wysoka. Na terenie działalności RPWiK – dostawcy wody cena wody w Łędzinach jest na poziomie takich gmin jak Brzeszcze, Orzesze, Wiry. Mniej płacą mieszkańcy Tychów, Łazisk Górnych, Bierunia, Bojszów, czy Kobióra.

Ale co tak naprawdę składa się na cenę 1 m³ wody? od czego ona zależy?

Jak widać, decydujące znaczenie mają koszty zakupu. W kosztach zakupu zawarte są

straty wody. Bo przedsiębiorstwo kupuje więcej wody niż później sprzedaje. Priorytetem więc jest wymiana sieci. Ale wymiana sieci wpływa na wzrost drugiego czynnika cenotwórczego – amortyzacji (nowe sieci – wyższa amortyzacja – wyższa cena). W 2010 roku straty wynosiły 44 proc. W 2011 roku Burmistrz zdecydował wraz z radnymi że należy jeszcze szybciej obniżyć straty wody przy jednoczesnym przyhamowaniu kosztotwórczej amortyzacji przedsięwzięcia. Określił strategię działań przeciwdziałania wzrostowi cen wody. Po pierwsze – inwestycje miejskie w sieć wodociągową. Po drugie – przygotowanie się do wyjścia z RPWiK Tychy mówiąc w uproszczeniu wykupienie sieci i przekazanie ich miejskiej spółce „Partner”. Po trzecie – w celu nie uzależnienia się od monopolisty – dostawcy wody (Górnośląskiego Przedsiębiorstwa Wodociągów S. A.) pozyskanie alternatywnego źródła dostaw. W przeciągu tych czterech lat miasto wydało 1,9 mln zł na modernizację wodociągów w ulicach: Paderewskiego, Jemiołowej, Karłowicza, Ławeckiej, Reja, Lewandowskiej. W międzyczasie RPWiK zmodernizował sieci za 3 mln zł. Inwestycje te spowodowały, że za okres od stycznia do września tego roku współczynnik strat zmalał, jak podaje RPWiK do poziomu 29 proc. wobec spodziewanych 32 proc. Dlaczego więc woda nie staniała? W międzyczasie dostawca wody GPW (od GPW woda jest kupowana przez RPWiK Tychy) podniosło cenę wody o 24 proc. Co by było gdyby nie podjęto działań przyspieszających obniżanie strat wody? Mielibyśmy jeszcze droższą wodę w Łędzinach.

Zmodernizowana przez miasto sieć, jest jego własnością. Przedsiębiorstwo nie am-

tyzuje jej więc ten czynnik cenotwórczy nie wpływa w tym zakresie na cenę. Poprzez modernizację miasta mówiąc kolokwialnie zmniejsza majątek RPWiK więc przy wyjściu z przedsiębiorstwa poniesie mniejsze nakłady. Sam proces wyjścia z RPWiK jest procesem bardzo złożonym, do którego jak widać miasto się przygotowuje.

Odrębnym zagadnieniem jest pozyskanie alternatywnego dostawcy wody. RPWiK Tychy wykonało odwiert próbny w okolicach wiaduktu drogi DK 44 w Bieruniu i okazało się jednak że woda owszem jest tyle, że niezdatna do celów spożywczych. Jak już wspomniałem monopolistą jest GPW, ale nie jest tajemnicą że ubocznym produktem wydobywania węgla w kopalni „Ziemowit” jest woda dostarczana zresztą z tego źródła przez spółkę „Partner” na osiedle: Rachowy, Ziemowit, Centrum II oraz Piast w Łędzinach.

Od początku roku toczą się rozmowy z dyrekcją kopalni na temat zakupu nadwyżki wody w wysokości 300 m³ dziennie przez RPWiK Tychy po cenach niższych niż trzeba płacić GPW. Rozmowy pomiędzy czterema podmiotami: Dyrektorem kopalni „Ziemowit”, Prezesem spółki „Partner”, Burmistrzem Miasta Łędziny oraz Prezesem RPWiK Tychy są daleko zaawansowane. Podpisanie umowy z pewnością wpłynie pozytywnie na cenę wody, ale również zabezpieczy odbiorców wody ze spółki „Partner” od nieprzewidzianych awarii, gdyż w przypadku awarii można przekierować wodę z RPWiK. Zupełnie inną sprawą rzutującą na cenę wody jest struktura odbiorców. W Łędzinach odbiorcami wody są w bardzo dużej mierze gospodarstwa domowe brak jest dużych zakładów przemysł-

Koszt zakupu wody: 41,2%

Podatki: 7,1%

Amortyzacja: 14,4%

Pozostałe: 37,3% w tym między innymi wynagrodzenia w przedsiębiorstwie, narzuty kosztów wydziałowych i ogólnozakładowych oraz minimalna marża zysku przedsiębiorstwa 0,4%

wych które kupowały by wodę z RPWiK więc koszty stałe dzielą się na mniejszą ilość sprzedanej wody. Jak widać temat ceny wody jest tematem trudnym, ale nie niemożliwym do rozwiązania. Potrzebne jest całościowe działanie w kilku dziedzinach. Żeby obniżyć cenę wody w Łędzinach nie należy zaklinać rzeczywistości, a po prostu konsekwentnie realizować opracowaną strategię. Dziś można powiedzieć że podjęte działania powinny zaowocować być może już w roku 2015.

Konieczna inwestycja

W nową kadencję wjedziemy w większości lepszymi i lepiej oświetlonymi drogami. Ponad 60 proc. ulic asfaltowych w naszym mieście, w tym także gminnych, zostało już wyremontowanych. Reszta czeka w kolejce i będzie modernizowana w bliższej lub dalszej przyszłości. Inwestycja w drogi nie jest tak widowiskowa, jak Plac Farski, ale jest konieczna dla naszego bezpieczeństwa i poprawy życia.

► Na terenie Gminy Łędziny zlokalizowanych jest 130 dróg publicznych, które w sumie liczą 96 kilometrów. 17 z nich o łącznej długości 36,3 km to drogi powiatowe, zarządzana przez Starostę Powiatu Bieruńsko-Łędzińskiego. Są to ulice: Dzikowa, Goławiecka, Gwarków, Hołdunowska, Jagiellońska, Kontnego, Łędzińska, Murckowska, Oficerska, Pokoju, Szenwałda, Ulańska, Wygody, Zamkowa, Zamoście, Zawiszy Czarnego, Ziemowita.

Pozostałe, czyli 113 to drogi gminne. Ich łączna długość wynosi 59,7 km i zarządzane są przez Burmistrza Miasta Łędziny.

Do ubiegłego roku stan techniczny wielu dróg gminnych pozostawał wiele do życzenia a przeważająca część z nich modernizowana była jeszcze w latach siedemdziesiątych i osiemdziesiątych ubiegłego wieku, kiedy Łędziny nie były samodzielną gminą. Niejednokrotnie też remontowane były w czynach społecznych przez mieszkańców. Brak odpowiedniej podbudowy ulic i ich nawierzchni

oraz wielokrotne zwiększenie natężenia ruchu kołowego i tonażu pojazdów na przestrzeni tego okresu, spowodowało systematyczną degradację sieci drogowej w mieście. Środki przeznaczane co roku na remonty dróg pozwalały tylko i wyłącznie na pobieżne uzupełnianie ubytków w nawierzchni oraz bieżące ich naprawy. Z kolei wydatki inwestycyjne na budowę nowych lub kompleksową modernizację istniejących dróg były niewystarczające do tego, aby znacząco poprawić jakość sieci drogowej w mieście.

Okazją do kompleksowej modernizacji sieci dróg w mieście stał się projekt budowy sieci kanalizacyjnej realizowany przez spółkę „Partner”. Przed rozpoczęciem inwestycji Gmina Łędziny określiła warunki odtworzenia konstrukcji i nawierzchni jezdni, w których usytuowano nowo budowane sieci kanalizacyjne. Głównym z nich była konieczność zmodernizowania ciągów komunikacyjnych z dostosowaniem podbudowy w miejscach wykopów do stanu nie gorszego od pierwotnego lecz z minimalnym standardem podbudowy KRI zamkniętym nawierzchnią asfaltową o grubości 4 centymetrów.

Jednocześnie zobligowano wykonawców do wykonania czterocentymetrowej nawierzchni asfaltowej typu SMA na całej szerokości jezdni, na odcinkach wykonanej sieci kanalizacji.

Ze swojej strony Gmina równocześnie wykonała też szereg in-



stycji, na przykład zbudowano system odwodnienia dróg polegający na obramowaniu jezdni krawężnikami oraz zabudową wpustów drogowych dla kanalizacji deszczowej. Wykonano też nawierzchnie asfaltowe na odcinkach dróg nie objętych kontraktem uporządkowania gospodarki ściekowej w gminie Łędziny. W ciągu ostatnich dwóch lat Gmina wykonała w sumie remont 47 dróg gminnych za kwotę 4 mln zł.

Tymczasem jeszcze w listopadzie br. zakończyć ma się modernizacja wielu innych ulic, mianowicie: Brzechwy, Moniuszki, Prusa, Łanowej, Trójkątnej, Miłosza, Olimpijskiej, 3-go Maja, Reja, Panoramy, Górnicy, Łukasiewskiego, Kupilasa, Jemiołowej, Korzeniowskiego, Zabytkowej, Matejki, Lompy, łącznik ulic. Panoramy-Lipcowej, Głuchej, Wysokiej, Wiosennej, Brackiej, Ekonomicznej, Traugutta, Dzikowej, Gro-

dziskowej, Małkowiec, Folwarcznej, Kolonii Piast, Przdowników, Szewczyka, Słowackiego, Waryńskiego, Radosnej, Grunwaldzkiej, 30 lecia, Betonowej, Miłej, Słonecznej, Botanicznej, Dębowej.

Ogółem w trakcie odtworzenia dróg w ramach kontraktu oraz działań inwestycyjnych gminy, w ostatnich dwóch latach położono 28 km nowych nawierzchni asfaltobetonowych, co stanowi 47 proc. ogółu dróg gminnych w mieście. Natomiast biorąc pod uwagę tylko drogi o nawierzchni asfaltowej – modernizacja stanowi 60 proc. dróg tego typu nawierzchni. Pomimo tak szerokiego zakresu prac, jeszcze wiele dróg gminnych na terenie miasta wymaga gruntownej modernizacji, głównie tych o nawierzchni nieulepszonej – frezowej, żuźlowej, lub z kamienia. Należą do nich ulice: Goławiecka 2-9 (boczna), Azaliowa, Polna, Głogowa, Irysowa, Łukasiewskiego (odc.

2), Harfowa, Panoramy (odc. 2), Modra, Paderewskiego boczna 3-11, Plebiscytowa, Lipuszowa, Górecka, Blych, Łącznik Wapienna-Blych, Małkowiec (odc. 2), Wiosenna (odc. 2), Fiołkowa, Miarki, Ogrodowa, Spacerowa, Żeromskiego (odc. 2), Zacisze (odc. 2), Dębowa boczna, Sosnowa, Działkowców (odc. 2), Dobra.

W dalszej kolejności na modernizację oczekują drogi o tymczasowej nawierzchni z płyt betonowych czy kostki betonowej: Różana, Palmowa – boczna, Pogodna, Strzyżówka, Wysoka, Działkowców (odc. 1), bądź zdewastowanej nawierzchni asfaltowej: PCK, Trójkątna, Zakole odcinek od ul. Zawiszy Czarnego do mostu, Grunwaldzka odc. od ul. Palmowej do ul. Gwarków, Jemiołowa od ul. Łędzińskiej do pos. nr 3, Ekonomiczna w rejonie skrzyżowania z ul. Słowackiego.

Reasumując, po przeprowadzonych inwestycjach modernizacji dróg gminnych, ich stan techniczny znacznie się poprawił. Zmienił się również standard jakości nawierzchni dróg. Te, których nawierzchnie do tej pory uznawano za dobre, w porównaniu z nowo wyremontowanymi uważane są obecnie za niedostateczne. Aby w pełni dostosować je do obecnych standardów niewątpliwie potrzebne są wielomilionowe nakłady finansowe, lecz zaniechanie tych działań spowoduje dalszą degradację tych dróg, co w kolejnych latach będzie skutkowało jeszcze większymi kosztami ich modernizacji.

Pozyskane środki zewnętrzne w latach 2010 – 2014

Czas ciężkiej pracy i obfitości

Ostatnie osiem lat dla Gminy Łędziny były czasem obfitym, ale też i niezmiernie pracowitym. Przy wsparciu funduszy unijnych oraz środków krajowych zrealizowano aż 74 projekty. Sześć z nich mało charakter inwestycyjny. Suma wszystkich pozyskanych w tym okresie środków ogółem wyniosła 126 423 802,17 złotych. Tymczasem na realizację, czekają jeszcze dwa projekty a w kolejce czeka następny, który jest w fazie konkursowej.

Unijne dotacje zostały wykorzystane na rozwój infrastrukturalny, edukacyjny i kulturalny. Mając na uwadze dobro swoich mieszkańców zrealizowano projekty prowadzące do poprawy życia społecznego i intelektualnego. Ich wachlarz jest bardzo szeroki. Nie brak inicjatyw międzynarodowych, których nadrzędnym celem jest utrzymanie i pogłębienie współpracy między młodzieżą państw sąsiednich oraz wymiana doświadczeń pomiędzy kadrą pedagogiczną. Korzyścią dodatkową jest tu motywacja do nauki języków obcych wśród młodzieży.

Nowa jakość edukacji

W ramach programów edukacyjnych Gmina pozyskała głównie środki z Programu Operacyjnego Kapitał Ludzki. Nasze przedszkola otrzymały 1 838 391,70 zł. dotacji. Do tego doszły jeszcze 52 472,00 zł. z programów rządowych. Dzięki tym środkom placówki zostały wyposażone w materiały dydaktyczne, naukowe i zabawki. Zakupiony też został nowoczesny sprzęt, ułatwiający kształcenie uczniów ze specjalnymi potrzebami edukacyjnymi. Dla dzieci organizowano dodatkowe zajęcia oraz wiele interesujących wycieczek. O ile ze wszystkich atrakcyjnych zajęć można było korzystać głównie podczas trwania projektu, zabawki, pomoce naukowe oraz wybudowana ścieżka zdrowia służy nadal i będą z nich korzystać kolejne pokolenia przedszkolaków już po zakończonym projekcie.

Także szkoły podstawowe w dużej mierze dofinansowane zostały z POKL. Dotacje wyniosły 3 353 389,96 zł. Poza dodatkowymi zajęciami i doposażeniem bazy dydaktycznej, środki te pozwoliły na przeprowadzenie zajęć wykorzystujących innowacyjne formy edukacji i rozwoju dzieci. Metody te powinny ułatwić im umiejętność uczenia się i zdobywanie lepszych wyników w nauce. Dofinansowanie pozwoliło również na stworzenie w szkołach internetowych centrów informacji multimedialnej, pracowni doświadczania świata, wyposażenie pracowni logopedycznych, rehabilitacji, pracowni do stymulacji polisenesorczej i wiele innych. Z tych środków sfinansowana też została pracownia do kształcenia uczniów ze specjalnymi potrzebami edukacyjnymi. Kolejne 56 021,92 zł. pochodziły z programów rządowych a 36 512,79 zł. to środki z Ministerstwa Administracji i Cyfryzacji na Cyfrową Szkołę. Szkoły podstawowe w mieście są kompleksowo wyposażone w rzutniki, tablice interak-



Na zdjęciu - uczennice klas I i III gimnazjum ZS w Łędzinach - Goławcu podczas wizyty w słowackim Revucy w ramach projektu Comenius

tywne oraz wszystkie nowoczesne sprzęty niezbędne do wykorzystania w nowoczesnych metodach edukacji.

Kwota 519 469,55 zł. to środki pozyskane i wydatkowane na partnerskie projekty Comenius w ramach których młodzież łędzińskich szkół uczestniczyła w wymianie między szkołami z innych krajów w celu realizacji wspólnych przedsięwzięć.

Gimnazjaliści łędzińskich szkół mogli dodatkowo uczyć się języków obcych, poszerzać wiedzę z wielu dziedzin dzięki 683 010,00 zł. z Europejskiego Funduszu Społecznego. W ramach projektów zostało zrealizowanych szereg działań mających na celu podniesienie jakości oferty edukacyjnej Gimnazjum nr 2 w Łędzinach poprzez jej ukie- runkowanie na rozwój kompetencji kluczowych oraz wzmocnienie przyszłego potencjału zawodowego uczniów. Zadania w ramach projektu obejmowały m. in.: zajęcia językowe (angielski, niemiecki, włoski, rosyjski), zajęcia z kulturoznawstwa, warsztaty muzyczne i plastyczne, warsztaty przyrodnicze, biologiczne i chemiczne, warsztaty geograficzne, warsztaty z historii regionu, zajęcia matematyczne z wykorzystaniem technik informatycznych, Klub Zdolnego Matematyka, Szkolny Ośrodek Kariery oraz zajęcia uspołeczniające, przeciwdziałające wykluczeniu uczniów. Ze źródeł krajowych otrzymaliśmy 41 000,00 zł na wyposażenie sali komputerowej, sali rehabilitacyjnej, na likwidację barier architektonicznych dla niepełnosprawnych oraz monitoring wi- zyjny.

Projekty pozwalające na doskonalenie kwalifikacji nauczycieli zatrudnionych w łędzińskich placówkach to również środki z Europejskiego Funduszu Społecznego, które zamknęły się kwotą 238 990,67 zł. Środki pozyskane dla mieszkańców na cele społeczne wykorzystane zostały na zajęcia prowadzone przez Miejski Ośrodek Kultury w ramach przeciwdziałania stereotypom, podniesienie kwalifikacji zawodowych osób pracujących z gminy Łędziny w wieku 45 – 55 lat, szkolenia języków dla straży pożarnej to 636 671,00 zł.

Księgozbiór Miejskiej Biblioteki Publicznej został powiększony dzięki kwocie 31 420,00 zł. pozyskanej z Ministerstwa Kultury i Dziedzictwa Narodowego.

Większe i mniejsze inwestycje

Poza środkami na realizację tzw. miękkich projektów czyli realizowanych w ramach Europejskiego Funduszu Społecznego, miasto pozyskało środki na realizację inwestycji z których największą w dziejach miasta jest uporządkowanie gospodarki wodno-ściekowej na kwotę 104 689 516,74 zł. Kolejną jest zrealizowany już w całości Plac Farski, który kosztował 4 268 020,00 zł i od 2014 roku służy z powodzeniem mieszkańcom oraz gościom odwiedzającym nasze miasto. Wcześniej, bo w 2007 roku za pieniądze z Funduszu na Rzec Infrastruktury Lokalnej w wysokości 2 396 913,88 zł. wybudowaliśmy nową halę targowiska miejskiego, a jako dopełnienie tej

inwestycji, dwa lata później z Narodowego Programu Przebudowy Dróg Lokalnych za kwotę 160 000,00 zł została kompleksowo zmodernizowana ulica Fredry.

W bieżącym roku otrzymaliśmy dofinansowanie z RPO na Budowę Infrastruktury Okoloturystycznej Ośrodka Rekreacji Sportowej Zalew w kwocie 1 008 072,63 zł. Kompleksowo zostanie zagospodarowany teren, zamontowane nowe oświetlenie odnowione alejki, zbudowany duży plac zabaw dla dzieci, a środki wydatkowane na budowę Skateparku zostaną zrefundowane czyli wrócą do kasy miasta. Od 30.06.2015 roku mieszkańcy oraz turyści odwiedzający nasze miasto będą mogli w pełni korzystać z nowo zagospodarowanego obiektu.

Miejska sieć bezprzewodowa, 100 komputerów z darmowym dostępem do Internetu oraz darmowy dostęp do sieci w 12 jednostkach miejskich to 3 231 946,00 zł środków z Programu Operacyjnego Innowacyjna Gospodarka pozyskanych na realizację projektu e – Inclusion. Mieszkańcy oraz każdy zainteresowany może załatwić sprawy urzędowe drogą elektroniczną dzięki środkom z Regionalnego Programu Operacyjnego przeznaczonego na przygotowanie jednostek samorządu terytorialnego do świadczenia e – usług oraz integracji z SEKAP w wysokości 200 008,40 zł

Bardzo duże wsparcie otrzymał Miejski Zespół Opieki Zdrowotnej, bo aż 2 711 105,33 zł z czego 2 691 710,74 zł, to środki z Regionalnego Programu Operacyjnego na modernizację Przychodni Specjalistycznej i wdrożenie kompleksowego rozwiązania informaty-

cznego, pozostała część została pozyskana na zakup sprzętu medycznego.

Ze środków krajowych w wysokości 218 134,40 zł., pochodzących z Funduszu Dopłat Banku Gospodarstwa Krajowego będzie realizowany remont budynku przy ul. Pokoju 37 w Łędzinach na potrzeby mieszkań socjalnych z kolei przy szkołach i przedszkolach zostaną wykonane mini ogrody botaniczne na które otrzymaliśmy dofinansowanie ze środków Wojewódzkiego Funduszu Ochrony Środowiska i Gospodarki Wodnej w wysokości 19 735,20 zł. Dotacja otrzymana w ramach programu ochrona różnorodności biologicznej w Gminie Łędziny poprzez zakładanie mini ogródków botanicznych przy łędzińskich placówkach oświatowych to nie tylko zagospodarowanie terenu, to żywe eksponaty, które posłużą przez cały rok szkolny dzieciom i młodzieży do edukacji ekologicznej. Ze środków WFOŚ. i GW korzystaliśmy już w latach 2007 – 2010. Kolumna ekologiczna na łamach miesięcznika Bil Biuletynu Informacyjnego Łędziny kosztowała 33 000,00 zł i była w całości sfinansowana ze środków funduszu.

Dzięki tym 126 423 802,17 zł. zarówno sfera edukacyjna jak i społeczna łędzińskiej społeczności otrzymała ogromne wsparcie. Projekty infrastrukturalne sprawiają, że miasto staje się coraz bardziej atrakcyjne zarówno dla mieszkańców jak i odwiedzających. Środki na cele oświatowe z kolei pozwoliły na doposażenie szkół i przedszkoli na tyle aby mogły z niego korzystać dzieci w następnych latach nie tylko w czasie trwania projektów.

WAŻNE TELEFONY (32...)

BEZPIECZEŃSTWO

Komenda Powiatowa Policji 323-32-00 • tel. dyżurnego 323-32-55 • Straż Miejska 216-65-11 wew. 32, 600-279-573
• Straż Pożarna Tychy 227-20-11, 227-30-22 lub 998 • Ochotnicza Straż Pożarna 216-62-57

ZDROWIE

Pogotowie Ratunkowe w Tychach 219-38-43 lub 999 • Pogotowie Ratunkowe w Łędzinach 327-49-99 lub 999 • Wojewódzki Szpital Specjalistyczny w Tychach 325-42-80/-81 • MZOZ 216-77-01 • Przychodnia Specjalistyczna 326-73-74, 326-62-53 • Zespół Pracowni Rehabilitacyjnych 326-64-47 • Przychodnie Rejonowe: Nr 1, ul. Fredry 17 216-60-59 • Nr 2, ul. Asnyka 2 216-62-87 – Filia Goławiec, ul. Goławiecka 64 216-70-31 • NZOZ „Centrum Medyczne” 326-64-54 do 55 • Gabinet Stomatologiczny „Obdent” 216-70-16

APTEKI

Apteka pod Szybem 326-41-34 wew. 43, 606-307-900 • Marta 216-60-31 • Melisa 216-60-64 • Centrum 216-78-33 • „10” 216-78-37 • Magnolia 326-71-81 • Evita 218 11 17

ZGŁASZANIE AWARII

Pogotowie Elektroenergetyczne 303-21-55 lub 991 • Pogotowie Gazowe w Tychach 227-31-24 lub 992 • Pogotowie Ciepłownicze 216-70-42 wewn. 5440 lub 693-174-143 • Pogotowie Wodne 227-40-31 do 31 lub 994 • Pogotowie Kanalizacyjne PGK Partner dla Łędzin 696-073-508 • RPWiK SA Tychy Oddział Bieruń (Ściernie) 326-96-32 – zgłaszanie awarii: od poniedziałku do piątku od 7.00 do 15.00 – w pozostałych godzinach oraz w weekendy pod numerem: 325-70-00 (dyspozytor RPWiK SA Tychy)

MIASTO

Urząd Miasta Łędziny 216-65-11, 216-62-91, 216-63-01, 216-65-12 • Miejski Ośrodek Pomocy Społecznej 216-67-91 • Targowisko Miejskie 326-63-95 • Świetlica Socjoterapeutyczna 326-63-96 • EKOREC 326-79-90, 326-79-91 – baza przy ul. Fredry 216-60-20 • PGK „Partner” 216-61-23, 216-75-26 • Miejski Ośrodek Kultury 326-78-33 • Miejska Biblioteka Publiczna 216-75-09 • Fundacja RSiKF – Ośrodek Sportowo-Rekreacyjny Centrum 326-27-00, 326-71-02

POWIAT

Starostwo Powiatowe w Bieruniu 226-91-00 • Wydział Komunikacji w Łędzinach 324-08-23 do 26 • Powiatowe Centrum Pomocy Rodzinie 324-08-12 • Powiatowy Zarząd Dróg 216-21-73 • Powiatowy Inspektorat Nadzoru Budowlanego 216-63-30 • Powiatowy Urząd Pracy w Tychach – Filia Łędziny 216-79-71 • Powiatowy Rzecznik Praw Konsumenta 226-91-75 • Państwowy Powiatowy Inspektorat Sanitarny w Tychach 227-52-47

INFORMACJA TELEFONICZNA

Biuro numerów 118-913

Kolejna wizyta u 90-letniej łędzinianki

Wciąż czyta bez okularów...



W piątkowe przedpołudnie, 19 września, w przeddzień 90. rocznicy urodzin, łędzinianka Aniela Mielnik (z domu Nawalaniec) gościła burmistrza Wiesława Stambrowskiego i Renatę Ścierańską, kierownik Urzędu Stanu Cywilnego. Złożyli oni Jubilatce serdeczne gratulacje i życzenia wraz z pięknym bukietem kwiatów oraz okolicznościowe prezenty.

► Podczas spotkania przy kawie i urodzinowym torcie towarzyszyli jej członkowie najbliższej rodziny. Rozmawiano na różne tematy, wykorzystując obecność burmistrza wypytywano go o sprawy, którymi żyje społeczność lokalna, a więc przede wszystkim o postęp prac przy budowie nowej sieci kanalizacyjnej w mieście, modernizację Placu Farskiego, remonty dróg, chodników itp. Szybko jednak tematem głównym rozmów stały się wspomnienia pani Anieli o jej życiu rodzinnym, przede wszystkim o ślubie, weselu, dzieciach, wnukach i prawnukach.

– Urodziłam się 20 września 1924 roku w Podegrodziu (powiat nowosądecki) w rodzinie Zofii (z domu Szajewska) i Wojciecha Nawalańców jako najmłodsza z rodzeństwa – opowiada Jubilatka. – Do Hołdunowa sprowadziła mnie w 1950 roku starsza siostra Rozalia (po mężu Pawlik), która

przybyła tu wcześniej i zamieszkała przy dzisiejszej ulicy Fredry. Dopóki nie wyszłam za mąż, czyli przez dwa lata, pracowałam na oddziale kolejowym kopalni „Ziemowit” w Łędzinach. Mój ślub cywilny z Karolem Mielnikiem odbył się 8 listopada 1950 roku w łędzimskim USC tylko z udziałem dwojga świadków, natomiast kościelny 20 dni później w parafialnym kościele hołdunowskim, a po nim skromne przyjęcie weselne z udziałem najbliższych rodzin młodożeńców – dopowiada.

Wkrótce wprowadziła się wraz z mężem Karolem do domku fińskiego przy ul. Waryńskiego 23, po uprzednim wyprowadzeniu się z niego przez pewnego sztygara. Jej mąż pracował jako górnik dołowy w kopalni „Ziemowit” i po 23 latach pracy zawodowej przeszedł na rentę ze względu na stan zdrowia. Zmarł w 1989 roku i od tej pory pani Aniela jest wdową. Nadal mieszka ze swoim synem Marianem, a od marca br. wprowadziła się do rodzinnego domu jej córka Maria wraz z mężem Joachimem Konicznym i synem Kamillem, by lepiej zaopiekować się mamą, która już wymaga większej pomocy ze strony najbliższych. Po domu porusza się sama, ale o kulach.

– Urodziłam 12 dzieci, w tym 6 córek i 6 synów – podkreśla Jubilatka z nieskrywaną dumą i satysfakcją. – Aktualnie mam 18 wnuków (najstarszy z nich liczy sobie już 34 lata) i 14 prawnuków, z których najstarszy ma 8 lat, a najmłodszy (o imieniu Natan) – 11 miesięcy. Pamiętają o mnie i często mnie odwiedzają.

Pani Aniela nadal jest w pełni sprawna umysłowo, ma bardzo dobrą pamięć, cieszy się dobrym zdrowiem, rzadko chorowała i chyba tylko dwukrotnie była hospitalizowana. Ma bardzo dobry słuch i potrafi jeszcze czytać książki i gazety bez okularów. Pod warunkiem jednak, że druk jest duży. Codziennie słucha Radia Maryja i ogląda telewizję Trwam. Przez kilkadziesiąt lat uprawiała ogródek, hodowała krowy i inwentarz domowy, więc do niedawna chętnie oglądała też różne telewizyjne programy przyrodnicze.

W sobotę, 27 września, najpierw około 60 członków rodziny Jubilatki wysłuchało wraz z nią mszy dziękczynnej w hołdunowskim kościele, a następnie w restauracji „Słowiańska” uczestniczyło w okolicznościowym przyjęciu rodzinnym. Przyłączamy się do gratulacji i życzeń, które wtedy przekazali jej najbliżsi!

Mirosław Leszczyk

NOWA PERSPEKTYWA PORODÓWKI

Ze względu na zaniepokojenie mieszkańców losem pustostanu po dawnej, służącej nam przez blisko 60 lat izby porodowej, informujemy, że budynek znalazł już swojego najemcę. W wyniku przeprowadzonego 2 września 2014 przetargu ustnego, nieograniczonego na najem budynku wyłoniono nowego najemcę, panią dr Małgorzatę Klecką z Łędzin. Nieoficjalnie wiadomo, że pani doktor zamierza tam otworzyć ośrodek dla dzieci z FAS

► FAS zwany po polsku płodowym zespołem alkoholowym, to zaburzenia pojawiające się u dzieci jako rezultat spożywania przez ciężarną matkę alkoholu. Małgorzata Klecka, będąca specjalistką w zakresie diagnozowania i terapii zaburzeń rozwojowych, od lat

prowadzi kampanię na rzecz dzieci dotkniętych FAS. Jako pierwsza terapeutka w Polsce zaczęła głośno mówić o tym problemie. Od ośmiu lat prowadzi szkolenia dla psychologów, pedagogów, lekarzy i rodziców, żeby propagować wiedzę o płodowym zespole alkoholowym. Wspólnie z mężem powołała też Fundację FAStryga.

Przypomnijmy, że zabytkowy budynek przy ul. Hołdunowskiej 70 w Łędzinach, w którym niegdyś mieściła się izba porodowa ma 359,50 m² powierzchni użytkowej. Wywoławcza stawka czynszu wynosiła 1.078,50 zł miesięcznie. Do przetargu zostało dopuszczonych dwóch oferentów. Uprawnienia do zawarcia umowy najmu nieruchomości na najbliższe dziesięć lat uzyskała właśnie pani Małgorzata

MOK
ŁĘDZINY

Biuletyn Informacyjny Łędziny „Łędziny-teraz”

Wydawca:
Miejski Ośrodek Kultury, ul. Hołdunowska 39
Redakcja:
UM Łędziny, ul. Łędzińska 55
Dział reklamy i ogłoszeń:
ul. Hołdunowska 39
Redaktor naczelny: Jolanta Marondel-Kotlarz

Druk:
POLSKAPRESSE Sp. z o.o.
Za treść reklam redakcja nie odpowiada.

www.ledziny.pl